京城日報
一月二十五日（金） 夕刊
編輯兼發行人 吉島見治
印刷人 小川三之介
京城府太平通一丁目 發行所 合資會社 京城日報社

寄贈 10.1.28 帝國圖書館

增田釀 センカク 酒屋

危機を包藏しつゝ 一切は豫算總會へ

【東京電話】本會議における國務大臣に對する質問は貴衆兩院共にまだ質問者を殘してゐるが、前二日間で大體峠を越えたものと見られ、かつ政友會は例の山口義一氏の五十萬元問題で黨內に動搖を來したので、政府も創痍を負ふことなく、第二の峠たる豫算總會に萬全の注意を拂ひつゝ臨むことゝなつた、廿五日は衆議院において豫算總會が開かれるので、貴族院は本會議を休み、衆議院はまづ午前十時豫算總會を開き、各種資料の提出を求めて散會、午後一時より本會議を開き質問を續行、國民同盟の山道襄一氏、第一控室の鶴見貫一郎氏で一應各會派を終り、更に匡田、松岡（洋）東氏等が質問すれば廿六日まで延期することになるかも知れない、かくて一切は豫算總會に持越され、爆彈動議の後始末及び五十萬元問題が隨時に顏を出すべく、抑へられた各種の憤懣は期せずして大發展を來し、命取りとなるべき可能性が充分にあるので、質問應答各派の動向は微妙に動くものとして注目されてゐる

問題が重なつて 匡救策は後廻し
農相の答辯を首相認める
衆議院豫算總會（二十五日）

【東京電話】衆議院豫算總會は廿五日午前十時三十五分開會、爆彈動議の後始末、綱紀問題の追窮等深刻に行はれんとするので、異常の緊張を呈し、砂田豫算委員長以下全委員出席、政府側には早くも岡田首相、高橋藏相、町田商相の兩長老以下各閣僚出席、冒頭砂田委員長より委員會審議の豫定、日時並に質疑の順序は通告順によるものであると諮り、次いで

一、昭和十年度歳入歳出總豫算案
一、豫算外國庫の負擔となるべき契約に關する件
一、昭和十年度各特別會計歳入歳出豫算案

を一括議題に供し、慣例に依り政府の說明を省略し、質疑に入るに先立ち井坂豐光（政）田中貢（民）野中徹也（國同）岡本一巳（第一）諸氏よりそれぞれ參考資料の提出要求あり、次いで第一陣を受けて

大口喜六氏（政友）

本會議における高橋藏相の答辯を伺ふと、大體吾々の意見と變りはないやうに考へるがなほ諒解のゆかない點があるから更に質問を試みた、財政の收支均衡を計るには軍事費を削れば一番簡單であるが、これが出來ない一方歳入の方でも、今大增稅をすることは出來るものでないとすれば、結局産業の發展恢復を計るより外に方法はない、産業の方は比較的順調に發展してゐると思ふ、然るに日本國民の大半を占めてゐる農民はどうであるか、これが一向に生活がよくなつて居らない、これはどうするか、その方策を伺ひたい

と農村匡救の些細なるをなじり匡救費の大部分を占める時局匡救費を三年で打切つたについては差支へないとするも、打切つたあとに新たな計畫を立てねば農村の疲弊は救はれないではないか、一體政府は窮乏農村の現狀については如何に考へてゐるか

高橋藏相 時局匡救費は一時の應急策と考へて居つたこの一時の手當が匡救事業であつて、時局匡救の目的を達してゐないといふが、三年以來死ぬるものが少ないといはれてゐるではないか

岡田首相 農村窮乏の主なる原因は負債の重壓もさうであるが地方によつて異なると思ふ、政府は農民の苦んでゐることはよく認めてその經濟更生策を圖つてゐる、豫算に於ても國際情勢に應じて編成したもので決して軍事費以外を輕視してゐるのではない

大口氏 高橋藏相は三年間一人も死んで居らないといふが、死んで居つたら大變である、私はその後の匡救計畫を聞いて居るのではない

首相 目下研究中である

大口氏 單に研究中では滿足出來ない、どういふ風に研究してゐるかをもう少しはつきり答へられたい

首相 いろ／＼研究してゐることは所管大臣からお答へする

山崎農相 政府の考へは應急策に成るべく早く片付けるために種々努力して居たが、最近蠶絲の問題や米の問題等解決を要するものが重つて來たので昭和十年度に恒久的施設に入ることが難かしくなつて來た

大口氏 農相の意見は諒承するが、私の聞くのは岡田首相の答辯を求めるのである

首相 私にも研究してゐることがあるが、まだ研究中で披露するに至らぬ

大口氏 農相の言つたことは總理大臣も認めるか

首相 大體に於て認める

大口氏 匡救費打切り後の恒久策樹立までの繋ぎを如何にするか

首相 今後實情に即して逐次必要のものは豫算に計上する

と臨時議會同樣の答辯を繰返し、本會議の都合上これで豫算總會を打切り、午後零時十分散會

政友會は依然強硬
政府の意向は三千萬圓追加

【東京電話】政友會は爆彈動議の後始末に對し、最近政府側に於て農村の實狀と政治的情勢に鑑み當初の不遜的態度を改め、多少の追加豫算を提出し無事議會の通過を計らうと極めて妥協的態度で臨み內務省關係二千萬圓、農林省關係一千萬圓計三千萬圓の追加豫算を提出せんとする意向が現れて來たことについて成行を非常に重大視して居る、然し目下傳へられてゐる三千萬圓にして地方財政補整交付金でなくては事實上反對であるとの建前をとつており、政友會は依然強硬な態度を持して居る

解散はあるまい
民政首腦部の觀測

【東京電話】民政黨首腦部は本會議に於ける論戰の經過から見て政友會は臨時議會でやり過ぎたため今回は多くその蒸し返しであつて一向氣勢があがらぬ、然し今後最も發展性のあるのは爆彈動議の後始末で、これは當然豫算總會に於て論戰の中心となるであらうから、民政黨としても注意せねばならぬ、又床次遞相の綱紀問題は山口氏の演說そのものが評判が悪いし、畢竟內部の內輪もめの現はれに過ぎないから事件そのものゝ內容は大した發展性はないが、唯これを導火線として政友會の分裂までいかぬとも限らず、その成行は政治的に相當重大であらう、然し何れにせよ今後相當波瀾はあつても倒閣の突發事件が起らない限り、今迄の情勢は解散まで行くことはあるまいとの觀測を下してゐる

統治功勞者を 大々的に表彰
今秋の始政記念に

施政廿五周年記念については、本府で博物館の建設、施政廿五周年史編纂計畫されてゐるが、更に統治功勞者の表彰を大々的に行ふ計畫を立ててゐる、すなはち、目下本府人事課で企畫してゐるものは

▲廿年以上の現職勅判官吏▲教育衞生、産業、社會、文化々事業の功勞者▲十五年以上の現職勅判官公職者（邑面長の待遇官吏を含む）▲孝子、節婦、義僕

の四項であつて、民間表彰者でも特に功勞のあつたものには敍位、敍勳、褒章規定による褒章授與も行ふ意向で、計畫確定に際し中央政府と協議をなすはず

滿洲軍視察と 慰問に滿洲へ
畏き邊りより御差遣の 中島侍從武官語る

【釜山電話】畏き邊りの思召により、機構改革實施後の滿洲軍の狀況と慰問をかねて御差遣げされた侍從武官中島鐵藏大佐は廿五日朝釜山上陸、直ちに北行したが、機中に於いて語る

今回は約一ヶ月の豫定を以つて軍狀視察と慰問のため滿洲へ赴くことになつた、滿洲事變當時平壤步兵第七十七聯隊長であつたし、昨年十月、參謀演習にて朝鮮へ來たことがあるので、昔馴染の思出があつて懷しい

日滿共同 鴨綠江水運の 管理委員會
本府も應諾せん

滿洲國政府では國際河川鴨綠江水運行政に新方策を實施したい意向で、同江の日滿共同管理委員會設置を目論み、同政府航政局から岡本安東領事を經て過般本府に申込んできたが、大體應諾の意向で關係當局が研究してゐる、委員會の內容は鴨綠江の水運行政全般にわたるもので、稅關、水上警備、水先案內、鴨綠江改修等の事業に關して協議決定を試みようといふので、委員は

◇滿洲國側中央政府關係官、安東領事、安東省長、同警務廳長、航政局長、水上署長、稅關長
◇日本側は安東領事・平北知事、同警察部長、同水上署長、新義州稅關長、土木出張所長、遞信局海事課長、同出張所長

等である

"宋軍掃蕩は正當"
米國諸新聞の誇張に對して
わが大使館より眞相を發表

【ワシントン廿四日電通】日本軍の宋哲元軍掃蕩の報は、アメリカ方面に誇張されて傳へられた結果可成りのセンセーションを起した模樣であるが、我大使館は廿四日その眞相に關し左の如く發表した

本大使館に達した報道に依れば日本軍と宋哲元軍との衝突は全く滿洲國領たる熱河省內に於て行はれたもので、日本軍がチャハル省に侵入したとの說は誤報である、日本軍は最初滿支國境から四キロの熱河省內獨石口附近を前進中突然敵軍機關銃隊の射擊を受けた、その時日本軍は國境方面に進擊してゐた敵軍に對し直ちに應戰これを擊退したこの戰鬪で日本軍は戰死二名、負傷將校二名兵四名を出した、この事實がアメリカの諸新聞に誇大に報道されたものである、是より數週間前日本軍は北平の支那軍當局に對し、屢々熱河省內に侵入しつゝあつた宋哲元軍の撤退を要請し、撤兵に關する一定猶豫期限まで與へたにも拘はらず支那側はこの要請に應ぜず遂に日滿聯合軍が實力を以て宋哲元軍に撤退を行ふことになつたものである

米國政府 極めて穩健
日本の感情刺戟を回避

【ワシントン廿四日電通】日本軍と宋哲元軍の衝突事件に關し、ワシントン政府當局は事件の眞相が判明するまでは一切批評を避けてゐる、また九ヶ國條約、アメリカ關係の國際條約が甚だしく侵犯されない限り、何等積極的行動に出でない模樣である、國務省筋ではアメリカ人の生命財産に損害を受けて居らないので、この際日本の感情を刺戟するやうなことは努めて回避してゐる、またアメリカ政府としては日米間の國交を緊張せしむるが如きことなきやう腐心すると同時に、外國からの刺戟がなければ極東に於けるミリタリズムも漸次減退し、海軍問題に對しても好影響を齎すであらうと極めて穩健な態度を執つてゐる、併しながら國際條約に對し明かに侵犯が行はれた場合こそは石油問題、海軍問題で英米兩國の意見一致したと同一の行動がとられるものと見られてゐる

擴大すまい
陸軍當局觀測

【東京電話】チャハル省境の宋哲元軍進出に關し陸軍當局は大體左の如く觀測してゐる

關東軍はこれまで頗る寛大な態度をとつて來たが宋哲元軍が徐りに屢々省境を胃し我方の警告を無視するため遂に起つた譯で今度は關東軍も相當の決心で斷乎排擊の態度に出よう、宋軍は沽源獨石口を連ねる線まで支那の領域と誤認し彼等は正當な行爲と考へてゐるらしいが、これが抑々大變な間違ひである、然し宋軍もこれ以上軍事行動をとり得ないであらうから擴大するやうなことはあるまい

宋哲元氏語る

【北平二十四日聯合】宋哲元氏は廿四日午前十時何應欽氏を居仁堂に訪ひ、熱河チャハル省境における日支兩軍の衝突事件の經過を報告するとともに今後の對策につき指示を仰いだが、次いで支那新聞記者團に對し左の如く語つた

日本軍が廿三日東柵子に砲火を浴せかけたのは事實であるが、同地方には一名の支那軍も居らぬ苦だから、衝突の起るやうなことはない、但し附近巡邏中の兵が襲擊され死傷四十名を出した

宋軍を攻擊 東柵子占領
わが永見部隊活躍

【新京廿五日電通】關東軍發表＝宋哲元軍は東柵子長城東側の部落に一部隊を殘し、他は獨石口に勢力を集中してゐるが、我が永見部隊は廿四日東柵子の敵を攻擊、これを占領せり

伊國內閣大改造
八相兼攝のムッ首相 愈よ獨裁振り發揮

【ローマ廿四日電通】一月初め植民大臣デ・ボノ將軍の東部アフリカ總督就任に伴ひ、自ら植民相を兼攝し首相、內相、外相、陸相、海相、航空相、組合相を一身に引受けたムッソリーニ氏は廿四日に至り突然イタリー內閣の大改造を行ひ、自分を除く全大臣、次官の徹底的更迭を行つて完全なる獨裁政治振りを發揮した、然し一般には右はファシスト黨員に大臣、次官たる經驗をさせるためのムッソリーニ式黨員訓練方法による定期的更迭に過ぎぬと見られてゐる

獨聯邦解消
中央集權成る

【ベルリン廿四日聯合】ヒトラー總統を首班とするナチス政權は中央集權制度の完成を急いでゐたが廿四日に至り國家統一事業を完了州知事制を基礎とする中央集權法令を公布した、かくて帝政時代以來の由緒を持つ聯邦制度は完全に解消し、習俗と歷史を異にする各州からベルリン政府の直接統治に歸屬するに至つた、中央集權制度の要領左の如し

一、全國を二十二行政區劃に分轄する
一、各州に州知事を置く
一、知事は當該州內の行政その他全權を握る

日本新聞協會 第廿三回大會

【東京電話】日本新聞協會委員會は廿三日開催、第二十三回大會を左の日程により開催することに決定した

四月十三日 長崎集合
十四日 長崎發雲仙着
十五日 雲仙發熊本着
十六日 第二十三回大會開催
十七日 阿蘇登山
十八日 熊本滯在
十九日 熊本發鹿兒島着
二十日 鹿兒島發宮崎着、夜行列車で別府へ
二十一日 別府着
二十二日 解散

首相の明答に
民政首腦部 氣を好くす

【東京電話】民政黨では廿四日の齋藤隆夫氏の演說は、完全に首腦部の意見を代表して質問したのではなく、同氏個人の意見が多く盛られてゐる、併し最近の大演說であり、殊に政府に對して現狀打開のため奮起を促したことは全く同感であると稱してゐる、即ち同黨首腦部としては爆彈動議の後始末のため政府が殊更に政友會と妥協し、以て解散回避を策するが如きは反對で、寧ろ政府は所信に邁進してその結果解散の已むなきに至るも敢て辭せずとの強硬意見を懷き、この建前から町田、松田兩相を通じ岡田首相にも希望してゐる關係もあり、延いて岡田首相が齋藤氏の質問に應じて場合によつては決意の程を示すと明答したことは我意を得たものであると好感を寄せてゐる

ソ聯より 詫び來る
軍用機の滿洲國內飛來事件

【ハルビン廿四日電通】去る十四日のソヴエート軍用機のボグラニチナヤ上空飛來に對する滿洲國外交部よりの再三の抗議に對し、モスコー政府は右事實を認め、廿四日正午ソヴエート領事ライビウト氏をして外交辦事處に施履本特派員を訪問せしめ、遺憾の意を表した

廣田外相の 演說を歡迎
ソ聯機關紙

【モスコー廿四日電通】共産黨機關紙プラウダ紙は廿四日の社說に於て廣田外相の議會に於ける演說を論評し、その平和政策を歡迎する旨を強調し左の如く述べてゐる

日本がソヴエートに對して平和政策を執ることはソヴエートとして最も歡迎するところである、然しながら廣田外相がソ聯邦に對し滿洲國境の防備を撤廢せよとあるはその平和政策と何の關聯ありや諒解に苦しむところである

なほ一部では日本の帝國主義はソ聯邦が滿洲國境に於て防禦的方策を整へてゐるを不滿となし、對ソ關係の準備を整へることを計畫してゐるといふてゐる

支那紙も禮讚
日支親善强調

【上海廿四日聯合】廣田外相の議會における外交方針演說は支那側に多大の反響を喚起し輿論の趨勢は概して近年に見ざる好意を寄せてゐる、今朝の晨報は『廣田外交と日支關係』と題して左の如き社說を掲げてゐる

廣田外相は就任以來政治外交に善隣政策を唱道し一昨日の議會に於いて更にこれを述べ、且つ極東の安定を希望してゐる、こゝに吾人の注意すべきは日支關係である、それぞれ日支兩國は歷史上不可分の關係にあり、この關係は實に複雜を極めてゐる、そこで孫中山は大アジア主義を唱へたが、その重點は中國民族の獨立と自由である、これに基き日支親善關係建設の根本をなすは第一に民族利益の相互尊重、第二に將來の和平に對する積極的貢獻とである、我國は最もこれを希望し日支關係の改善に努力せんことを欲するものである

天地玄黃

泥に對するに泥を以てする、これを泥試合といふ、こんどのは泥いぢりぢや

◇

その泥いぢりで仲間割れがしさうになる、やはり泥いぢりをきたないと思ふ人もあると見える

◇

爆彈の値三千萬圓、値切りも値切つたり、六分の一に値切り倒した

◇

總理大臣がビールのコップを持つた寫眞が問題になる、ビールを飲むのはどうなるのぢや

わが兩代表 英外相を訪問

【ロンドン廿四日電通】松平、山本兩代表は廿四日午後三時半イギリス外務省にサイモン外相を訪問した、右訪問は山本代表の歸國に先立ち最後の訣別の辭を述べた儀禮的のものであつた

親鸞聖人（113）
吉川英治作 山村耕花畫

去來篇

川霧（一）

ちらと、彼方に灯が見えた。町の灯である。

生紙へ墨を落したやうに町も灯も山も滲んでゐた。

『宇治だの』

範宴は立ちどまつた。足の下を迅い水音が聞える。やつと、黄昏に迫つて、この宇治川の大橋へかかつたのであつた。

『左樣にございます。──もういくらもございますまい』

云ひ合したやうに性善坊も、橋の中ほどまで來ると、欄に身を倚せかけて、一憩みした。

ひろい暮春の曠野を、滔々と、秋の水の滿例が驅けてゆく。範宴は冷やゝかな川の氣に顏を吹かれながら

『──治承三年』

と、つぶやいた。

『──わしはまだ幼かつた。お許はよく覺えて居らう』

『宇治の戰でございますか』

『されば、源三位賴政殿の討死せられたのは、この邊りではないか』

『確か。……月は、五月の頃でした』

『わしには、母の君が亡逝れた年であつた。……母は源家の娘であつた故、草ふかく住む良人には、貞節な妻であり、子には、おやさしい母性でおはした以外、何ものでもなかつたが、とかく、源氏の衆と、何か、謀反氣でもあつたかのやうに、一族共に、平家から睨まれてゐたらしい。さだめし子等の知らぬ御苦勞もなされたであらう』

『いろいろな取沙汰が、その頃は御兩親樣を取り卷いたものでございました』

『さあれ、十年と經てば、この水のやうに、滔々と、すべては泡沫の跡形もない。──平家の、源氏のと、惜しみあふた人々の戰の跡には何もない』

『たゞ、秋草が、河原に咲いてゐます。──三位殿は、老花を咲かせました』

範宴は、法衣の袂から數珠を取りだして、指にかけた。

高倉の宮の御謀反むなしく、うかばれない武士たちの亡魂が、秋のかぜの暗い空を、喘々と驅けてゐるかと、性善坊は背を寒くした。

母の吉光の前と、源三位賴政とは、おなじ族の出であるし、そのほか、この河原には、幾多の同朋が屍となつてゐるのである。範宴は、再從兄弟にあたる義經の若くして死んだ姿をも一緒に思ひうかべた。

そして、さういふ薄命に弄ばせてはならないと、わが子の未來を慮かつて、自分を、僧院に入れた母や養父や、周圍の人々の氣もちが、こゝに立つて、ひしと有難く想ひあはされてくるのでもあつた。

その掌附けの匿ひがなければ、自分とても果して、今日この成長があつたか何うか疑はしい。自分の生命は、決して、自分の生命でない氣がする。母のものであり、同族のものであり、そして、何等かの使命をおびて、自身の肉體に借されてゐるこの歲月ではあるまいか──などゝも思はれてくるのであつた。

『……』

數珠が鳴つた。

性善坊も、瞑目してゐた。

すると、その二人のうしろを、さびしい音をしのばせて、通りぬけてゆく若い女があつた。

婦人俱樂部 二月號

安いので大賣行！ 役立つので大賣行！ 面白いので大賣行！ 賣切れぬ中お早く

折本大附錄

ペン字上達手本

是れは重寶！一冊でお手本と手紙用語辭典をかねた大附錄！

これで習へば美しいペン字が誰にもスグすらすら書け、あらゆる手紙用語が覺えられます。

●全卷ペン字の大家山田春雪先生苦心の書下し原書其の儘の美術印刷
●ペン字を上手に書く法かなの書き方つゞけ方漢字の書き方くづし方等全部急所！圖解說明
●手紙用語一切も悉く索引つきで見易く使ひよく親切に親切、これ丈でも偉い値打！
●而も更に『手紙文大全集』があるので美しい手紙が美しい字で立所に書けるので大評判！
●美しい文字、上手な手紙は一生の寶！この際大急ぎお求め下さい。

婦人手紙文大全集 四百頁大附錄

二冊一組・美しいタトウ入の大附錄！

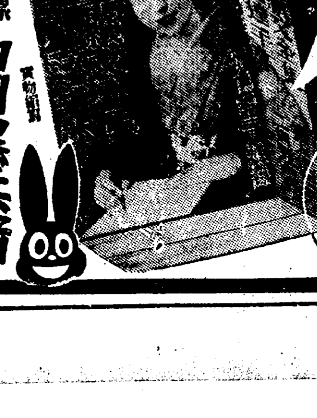

第三附錄 お子様繪本 凸凹黑兵衞

婦人俱樂部二月號には、大評判の名小說 女の友情（吉屋信子）を始め名小說、名記事數十篇、更に一等正金三百圓外賞金莫大の大懸賞あり

◎本誌と附錄合計四冊・大奮發 六十五錢

寶塚大劇場燒く
舞臺小屋から發火・漏電か
損害百萬圓に上らん
猛火漸く鎭む
死傷者はない模様

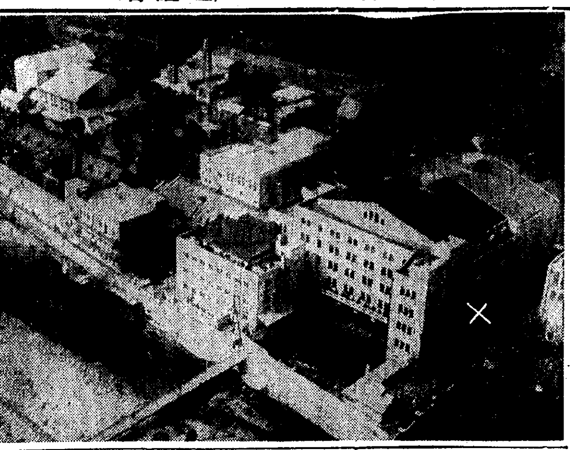

【寶塚電話】二十五日午前八時ごろ阪急電鐵經營の寶塚新温泉大劇場舞台小屋附近から出火し、火は忽ち四千人を收容する鐵筋コンクリート五階建高さ八十七尺、建坪八百坪、延坪二千三百坪の大建物に燃え擴がり、急報により寶塚署長以下寶塚消防隊近接各村消防隊馳せ付け消火に努めたが、火勢猛烈を極め同五十分大劇場を殆んど全燒、まだ火の手は擴がつてゐるが、附近には小劇場、中劇場、新温泉、動物園等の建物が櫛比してゐることゝて延燒のおそれあり大混雜を呈してゐる、原因は舞台裏の漏電らしく、損害百萬圓に上る見込みである(寫眞は寶塚劇場の全景×印は燒けた大劇場)

尚同劇場に續いて中小劇場歌劇學校があるが、消防隊の必死の活動により延燒を免れた、人畜その他の被害は目下取調中であるが、死傷者はない見込みである

【大阪電話】寶塚大劇場の猛火は午前十時に至りさしも豪華を誇つた鐵筋コンクリート五階建の大劇場の大部分を悉く燒き盡し尚は餘燼各所に上りつゝあるも、延燒の惧ない、燒失總坪數は實に二千三百坪に達し唯外廓を殘すのみで、大舞臺の天井は午前八時四十分大音響と共に墜落し、大小の道具も悉く烏有に歸し、附屬の娛樂場諸設備、大温泉、大食堂は何れも全燒し、什器等も燒失して損害莫大に上る見込みである

同劇場は去る大正十一年一月にも火を發して全燒し其の後に現在の大劇場を建設し大正十三年竣工したものである

四月再建と決る
直ちに緊急重役會

【寶塚電話】寶塚大劇場大火により同劇場社長小林一三氏以下重役は緊急會議を開き善後對策を協議した結果、現在の場所に鐵筋コンクリートの大劇場を再建するに決定、在來のものに一大改革を加へ四月上旬より工事を開始することとなつた

火災保險金 百五萬圓

【大阪電話】燒失した寶塚大劇場は帝國海上火災保險その他十二社に合計百五萬圓の保險金が附してある

二月中は中劇場で開演
小林一三氏語る

阪急社長小林一三氏は多數の見舞客に取りまかれて語る

不慮の火災により多數の觀客に迷惑をかけることは甚だ遺憾に思ふから二月は中劇場で開演、復舊修理の後、四月までには大劇場で開演の運びにしたい

戰車京城を突進
人垣つくつて府民驚異の眼

零下三十餘度の北鮮地方に於ける耐寒演習參加を終へての歸途、久留米戰車隊は去る二十三日北鮮から入城、龍山歩兵七九聯隊に入つたが、廿五日は午前十時半から細見少佐の指揮によつて京城府内の

街頭行進を行つた、午前十時半第七九聯隊を出發、漢江通りを京城驛前に出で南大門通りから黄金町に入つて東進、訓練院大廣場で休憩、こゝで學校、青年團、青訓、一般に公開し、それから東大門に出で鍾路通りを西進、光化門通りを南に入つて本社前を通つて府廳前廣場で休憩、こゝで一般に公開、それを終へて南大門に出で原隊に歸つたが

沿道には各學校生徒一般の人々で人垣が築かれ、自動車と同じ速力で行進する陸の怪物、わが新鋭武器に人々は驚異の眼を見張つてゐた(寫眞は京城府廳前廣場で)

新義州の火事
三戸を燒く

【新義州電話】廿五日午前二時廿五分新義州常盤町中通七丁目村岸呉服店と隣家の井上陶器店の間から發火、兩店他一戸を燒いて午前二時鎭火した、損害二萬六千圓、原因取調べ中だが放火説がある

誤診・致死か!!
セブランス病院の醫師が
本町署で取調べらる

京城南大門通五丁目朝鮮郵船火夫尹慶周さん(四八)は、肋膜病の疑ひがあるので廿四日午前十時半ごろセブランス病院に赴き姜永吉國師の診斷を受けたところ、姜氏は腹部に膿がある([illegible])と診斷し、注射器で血液二十三グラムを抽出して檢べたところ膿を發見せず、しかも尹さんは腦貧血を起して間もなく昏睡狀態に陷り遂に同夜七時半ごろ死亡した、この由を女から本町署に屆け出た、姜醫師は崔明龍醫師の代行として指揮を受けて血液檢査をなしたといつてゐるが、本町署では係り醫師を取調べ中

死體を解剖

死因に不審を抱いた本町署では廿五日午後二時佐藤城大博士執刀の下に解剖にふすこととなつた

高級 イプセンインキ

出火した家の中に
親子三人の慘死體
犯人は何者か不明

【新義州電話】平北江界郡前川面中岩洞農業白現範(五五)方から二十五日午前一時發火したので附近の者が駈けつけたところ、主人と妻金承南(四九)長男谷遵(二〇)が何者かに慘殺されてをり、三女姜(一九)は瀕死の重傷を負つてゐたことが判り消火すると共に目下犯人嚴探中であるが原因は舊歳末で債鬼に責められた揚句悲觀したものらしい

飛降り重傷

廿四日午後六時四十九分ごろ京城發大田行列車が成歡驛に到着の際成歡面栄金里崔載元(二六)が飛び降り兩足首、右手を重傷した

京城府廳に
庶務課を新設
初代課長眞野氏

京城府廳は昨秋の不祥事件以來事務刷新に全力を擧げ、全職員は協力して明朗府廳建設に努力し、伊達府尹は事務能力と密接な關係を持つ事務組織の改善改革を計畫中であつたが、二十五日新に庶務課を設置し、同課の下に文書係、戸籍係、監査係を配屬せしめることになり、初代課長には内務係長眞野富太郎氏が就任、二十六日中に任命の發令あるが、同氏は二十年間府廳に勤續し、廳内切つての事務通で初代課長としては最適任者と云はれてゐる

節約申合
冠婚葬祭費

冠婚葬祭費の節約は昨秋宇垣總督が儀禮準則を出して虚禮を戒め、過般の全鮮參與官會議でも問題となつたが、各道一齊に努力するとになり、京畿道では細則を制定して各郡に通達することになりかくて七千餘の管内部落振興會の申合せて着々改善される見込みである、今道内二十郡に於ける昨年十一月末現在、前二ヶ年の冠婚葬祭費を見ると十萬百五十件、三百卅萬一千五百件、一儀式三十三圓平均となつてゐるが、節約申合せにより二割五分二厘、八十三萬二千百三十圓が節約される譯である

大田名物 リンゴカステラ 中田堂

卅六名が
滿洲行と決定
半島から警務指導官

滿洲國公安の總元締である警務官を指導すべき警務指導官を半島側から採用することになつて二十四日來城中の滿洲國政府佐藤警務司が、警察官講習所で行つた結果警佐(警部相當官)十一名、巡官(警部補相當官)二十五名計三十六名を銓衡した、なほ警正(警視相當官)三名の採用決定は佐藤警務司が歸任の上決定する豫定である、なほ新採用の人たちは同日午後六時、宇垣總督を訪問、總督から一場の訓示があつた、赴任は二月十九日までに新京着のはず

手の長い少女
指名で手配

二十五日午前七時頃京城公平洞六六李基衍氏方李宣夏さんの洋服ポケットに入れてあつた現金八十圓を窃取されたので鍾路署で取調の結果、始興生れ住所不定金十蘭(一三)=假名=といふ少女の犯行と判明、各署に手配行方捜査中である

愛國婦人會で
慰問袋を募る

近來滿洲皇軍及國境警備員慰問袋寄贈が内外地とも割合に減少して來たので愛國婦人會朝鮮本部では各支部と協力し、酷烈な嚴寒と闘つて警備の重任に任じつゝある滿洲皇軍及國境警備員を慰問する爲會員其他の有志の同情に訴へ廣く慰問袋を取纏め寄贈することとなつたが、有志者は約縱八寸横六寸の袋にタオル、美人繪葉書、煙草、菓子、罐詰、チリ紙、子供の慰問狀、繪畫の類から約五十錢以上一圓内外位のものと住所氏名記入名刺を入れて本部に屆けられたく又金錢の寄附には本部にて適當の慰問品に寄附者の住所氏名を記入して慰問袋を調製し夫々寄贈の手續きをする

舊歳末に自殺

京城臥龍洞四八金孫甲(三二)は二十四日午後九時頃苛性ソーダを多量に嚥んで苦悶中を家人が發見手當

鐵道荷物事故
防止週間始る
荷主への注意五つ

鐵道局では廿五日から卅一日迄七日間手小荷物及貨物事故防止に最も有効な荷造方法の宣傳に選んで全線一齊に荷物事故防止週間を施行する、京城驛では去る廿三日から三日間の準備週間中に運送店その他の關係方面へその協力を依頼しポスターやマークを發送して準備を整へたが、驛長さんは一般荷主特に注意を要する點を左の如く語る

(一) 驛又は運送店へ荷物を託送の際は正當に品名を申告すると本期間中に總て荷造を到着驛[illegible]を施行せられるので品名荷造の爲め増運賃迄もとしく追徵せられるからである

(二) 總行及託送中貨物に在つては荷札を現品と符合せしめて明瞭に作成すること

(三) 荷造を完全にすること、若し當該運送に耐へないと認められるものは改裝すること

(四) 滿洲行貨物に對しては仕入書及荷物明細書を明瞭に作成せられること、若し不案内なれば驛又は運送店へ照合すること

(五) 發送荷物を引渡し又は到着貨物を引取るときは其の都度異狀の有無を現品に就き檢認せられること

京中武道大會

京中第五回武道大會は廿六日午後一時から同校で開催される

鮮滿觀光客
誘致打合せ會議
二月に東京で開催

鮮滿觀光ブロック結成のため二月下旬東京鮮滿案内所で開催の鮮、滿、省三鐵道に北日本、大阪商船關係旅館協會、案内業者の觀光客誘致打合せ會議に鐵道局からは左の議題を提出、島田、小早川兩營業課員が出席するはずである 一、一、二(ひかり)七、八(の

毎月大交通取締で
交通訓練を徹底
京城仁川永登浦が一齊に
二月から第三土曜に施行

京畿道警察部では從來管内各署とタイ・アップして年に數回一齊交通取締を行つてゐたが京城府を始め仁川、永登浦の各都市は近年著しく交通量が增加し、これに伴つて一般民衆の交通訓練を徹底させる必要を感じたので、二月から毎月一回管内一齊の交通取締を斷行することに決定した、廿四日警察部から管内各署に通知した、京城、永登浦、仁川は接續都市の關係から交通取締日を毎月**第三土曜日**に決め事故防止に努めることになり京城府内一齊取締日には警察官講習生も應援勤務することになつた

氷ホッケー
全京城敗る

【東京電話】第六回全日本氷上選手權大會アイスホッケー競技第一日は二十五日午前九時半より芝浦リンクで入場式を行ひ前年度優勝慶應チームよりカップ返還式を、山君(關西)にフイギュア優勝片[illegible]第一回戰を開始した第一回戰明治大學對オール京城の試合は午前十時から金子、牧兩主審判で開始、結局三——一で明大勝つ

明大3 (2—0、1—0、0—1) 1 オール京城

印度ナ拓士 天地眼先生出張

運命大鑑定

政務總監時代に鑑定せる ●兒玉伯の大臣的中 世上有り觸れたる易占へ相見の絕對追從を許さぬ骨性相綜合

齋藤總督同總理大臣の運命を鑑定せる數回貴族大官名士の激賞を博す觀相骨性相學會長

●人事百般解決指導 難治の人生を拓く 自午前九時より午後八時まで 鑑定料普通一代三圓詳密五圓 好評に付卅一日迄日延 場所南大門上神宮表參道 大塚旅館内

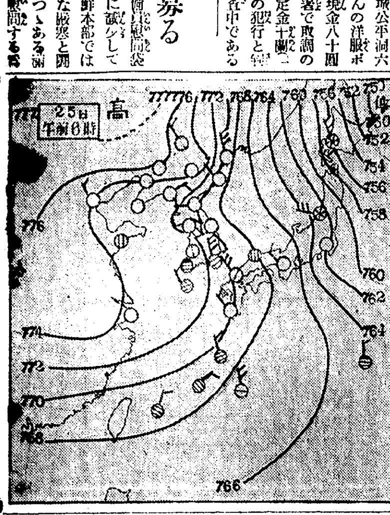

廿五日の概況

高氣壓は未だ蒙古、滿洲北部にあつて勢力を南東に張り、天氣は支那、滿洲、朝鮮及裏日本は一般に良好であるが、七三〇粍位の優勢な低氣壓が千島北部にあつて裏日本から北海道にかけては雪の處が多い、又南西諸島は曇り勝である、氣溫は北部は平年並であるが中部以南は未だ一二度低目の處が多い

あすの豫想

高氣壓は明日も未だ北支那方面にあるから、半島の天氣は未だ一般に晴又は薄曇る位で寒は次第に緩むだらう

あすの天氣(26)

地名	天氣
京城	晴曇一時
仁川	晴時々曇
釜山	西の風 曇晴一時
木浦	風向を示さず 曇
平壤	北の風 曇晴一時
城津	北西の風 晴曇一時
大邱	北西の風 晴曇一時
元山	風向を示さず 晴後曇

京城 25日 正午 零下1.8 昨日最低 零下10.8

リーガルレコード 浪花節 二月新譜 一月二十日發賣 (この他三十餘枚同時發賣) 一枚八十錢

曲目	演者
小松村七五郎	廣澤虎造
め組の喧嘩	木村忠衛
天保水滸傳	東家燕之丞
三勝半七	浪花亭綾太郎
藝者の誠	木村友信
續名殘りの德利	東天晴
幡隨院長兵衛	東家三樂
次郎吉と文字花	壽々木米若
舞太夫 朝顔日記	竹本龍昇
映畫說明 新撰組	伍東宏郎
小唄物語 利根の舟唄	泉詩郎

コロムビア大衆盤 REGAL

愛兒ノ爲メニ ビガー 乳菓 全國菓子店百貨店に有り

●一服征服! 頭痛にノーシン●

正品正價 菊正宗 本嘉納釀

古本高價買入 御一報次第伺ひ致シマス 京城本町二丁目 電話本二七[illegible]番 至誠堂書店

菊フヰルム レギュラー クローム パンクロ

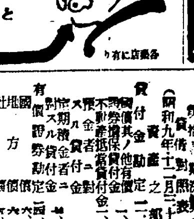

效散 齒痛と頭痛に のんできく 神經の痛みを鎭め神經を養ひ丈夫にし 神經痛、ロイマチス等に 發熱惡寒 泣顔も笑顔に變ります 廿錢 卅錢 五十錢 一圓 本舗 東京 大阪 森田製藥所 各藥店に有り

桃屋の花らっきょう

株式會社 朝鮮貯蓄銀行 第拾弐期決算公告 貸借對照表 (昭和九年十二月三十一日現在)

資産之部

科目	金額
貸付金勘定	[illegible]
國債其ノ他有價證券擔保貸付金	[illegible]
不動産抵當貸付金	[illegible]
預金者ニ對スル貸付金	[illegible]
定期積金貸付金	[illegible]
有價證券勘定	[illegible]
國債	[illegible]
地方債	[illegible]
社債	[illegible]
株式	[illegible]
預ケ金勘定	[illegible]
預ケ金	[illegible]
郵便貯金	[illegible]
不動産勘定	[illegible]
營業用土地建物什器	[illegible]
所有不動産	[illegible]
假拂勘定	[illegible]
株主勘定 未拂込資本	[illegible]
現金勘定	[illegible]
合計	[illegible]

負債之部

科目	金額
預金勘定	[illegible]
普通預金	[illegible]
通知預金	[illegible]
定期預金	[illegible]
據置貯金	[illegible]
定期積金	[illegible]
別段預金	[illegible]
借入金勘定	[illegible]
代理店勘定	[illegible]
未拂利息其ノ他	[illegible]
未經過利益	[illegible]
假受勘定	[illegible]
株主配當金	[illegible]
資本金	[illegible]
法定準備金	[illegible]
配當平均準備金	[illegible]
特別積立金	[illegible]
前期繰越金	[illegible]
當期利益金	[illegible]
合計	[illegible]

利益金分配 當期利益金 [illegible] 之ヲ左ノ如ク處分スルコトニ決ス [illegible]

右ノ通ニ候也 昭和十年一月 株式會社 朝鮮貯蓄銀行

取締役頭取 森悟一 取締役 木村和水 取締役 植野房太郎 取締役 辻本嘉三郎 監査役 金李洙 監査役 木村雄次 監査役淺野太三郎任期滿了ノ再選重任ス

ハクキン懷爐

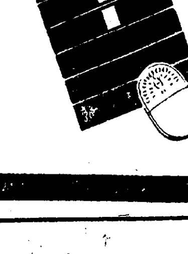

いらっしゃい 縁談金談走人失物 就中君の顔色では保溫持たない事丈は受合が中つたらう

[illegible] 一円・一円半 大阪 ハクキン[illegible]商會

京城府永樂町二丁目 入院隨意 酒井婦人病院 院長 酒井一郎 電話本局一八番 二三〇三番

カスミ網 極上綿糸製 高六尺長二十間 金貳圓 同 三間 參圓 同 五間 五圓 (御小賣共 定價表進呈) 京城明治町一丁目(交番前) 漁具獵具商 秋岡商會 電話本局四三九〇番 長替京城一二二五六番

京城府旭町二丁目八番地 外科 皮膚科 瀨戸醫院 瀨戸潔 電話本局二四九八番

金線ミルク (各藥店食料品店ニテ販賣ス)

德永小兒科 醫學博士 德永勳 西小門町四一 電光一九六〇

一月二十六日下見 二十七日正午ヨリ賣立 中川商店店仕舞品 書畫骨董 高麗李朝燒 成行競賣 其他硅珀ミラ御婦人向 木工品 總點數貳千餘點 京城南山町二丁目 株式會社 京城美術倶樂部 電話本局二三六〇番

獄内を一目
看守も囚人も大喜びです

南濠洲のヤタラ監獄では今回潜水艦の潜望鏡（ペリスコープ）と同じ特殊な装置を獄内に装備することによつて廣い監獄内の各所を一目瞭然たらしめるといふ新設備が出來上つた

◇

その結果從來は夜間と雖も半時間毎に監内を巡視せねばならなかつた看守の勞もはぶけると同時に看守の冷い足音や電燈の光に眠りを妨げられてゐた囚人達も大喜び

◇

發案者はシドニー光學機械工場のドン・シュルツ氏で、この裝置によると各監房の有樣は隅から隅まで小さな一視野の内に集められ一冊も檢めて明瞭に景物が寫されるので看視の上からいつても非常に能率的で安全だとのこと

◇

仕掛けは各監房毎に一個の表示燈を天井に取り付け鏡の反射によつて室内の光景を集中するのだがこの表示燈の光度は僅々十五ワットに過ぎない從つて囚人の睡眠には少しも妨害とならずしかもペリスコープ裝置にとつては十分適當な強度を提供するものであるといふ

◇學藝だより◇

◇歌話會　新短歌誌「歌林」同好者を中心として廿七日（日曜日）午後一時半より府內長谷川町茶房プラターヌ二階にて開催　詠草一首當日持參のこと會費三十錢

郵票物語
英國皇帝も蒐集ファン！
記念切手の發行を財源にする政府もある

切手蒐集のためのアマチュア團體として朝鮮にはじめて生れた京城郵票クラブは廿七日まで三越に趣味の郵便切手展を開催、會員の蒐集になる世界及日本最初の切手、世界各國の普通切手記念切手、風俗、時局、文學等に關するもの、追悼切手等の珍品、遞信局、東京遞信博物館の藏品が出陳され蒐集熱を昂めてゐるが、以下同クラブ幹事宇野眞一氏の談です

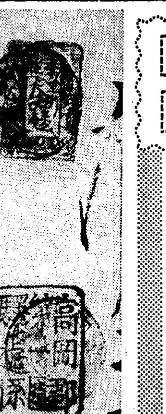

切手蒐集熱は外國ではすばらしいもので、英國皇帝、ルーズヴェルト米大統領、エジプト國王、伊國皇后、スペインのアルフォンゾ陛下など世界的蒐集家として有名であり、一般には米、獨では兒童の課外教授として地理、歴史などに利用されるに至つてゐます

◇◆◇

大體切手の濫觴は一八四〇年英國ローランドヒルが創案したビクトリア女王肖像入の貼るもの（切手）であつて、日本はそれに後れること三十年、明治四年三月發行の龍切手が最初です、そして現在ではスコット（切手カタログ）によると七萬四千二百種、發行地九八四ヶ所、獨立國六十四ヶ國で、毎年約三千種の新切手が蒐集家の財布をねらつて各國競爭的に發行され、米國では安いものを數多く、露、伊では記念切手一組百圓もする樣なのを出して政府の財源と宣傳用にしてゐます

◇◆◇

ところで日本の切手の歴史はと云ひますと、切手が出るまでは御承知の町飛脚や官營の飛脚があつて切手の代りに『賃錢濟み』とか『賃錢済み』の印を捺し料金も相當高いもので、またある限られた土地では明治四年頃『封送切手』の制度を施行して飛脚用としました

◇◆◇

現在吾國のもので蒐集家に珍重されてゐるものは明治四年最初の龍切手、エッチング式の凹版で京都の彫師の手彫りで四十枚一シート二三百圓以上、明治五年發行の『キ半錢』これは半錢切手の『半』の誤版で一枚百二十圓位、明治七年版二千錢切手に假名の『イ』の入つたものでは千圓位、これが吾國のものでは一番高く、大正十二年東京震災によつて未發行に終つた東宮御婚儀祝典記念切手四組百圓位、その他明治廿八年日清戰役北白川宮御討伐によつて平定するまでの間に出來た台灣民主國の切手も珍らしいものとせられてゐます

◇◆◇

朝鮮では韓國時代の切手が貼刷されると約五十種位あるが米、佛などに依託して印刷したので變形が多くてはつきりしません、いま[illegible]れるものは實にきたないものが多く誤刷や陰刷ものが珍重されてゐます（寫眞は世界最初の切手は飛脚の消印）

紙上病院
そつぱで困る

【問】廿一歳の男子齒が反齒にて言語に不自由を感じて居ります、治療方法の種類、費用概算等を御知らせ下さい（心配生）

答＝柳樂博士　前齒が反齒咬合（そつぱ）の場合、十二、三歳迄なれば矯正治療で完全に癒りますが、貴下の場合は矯正治療では最早癒り難い年齢ですから、齒冠を切斷して繼續齒（つぎば）とするか、或は反對咬合になつて居る齒を拔いて、後に架工齒（床なしの入齒）をするより外に方法はありません、何れに致すべきかは信用ある齒科醫に一度診査して貰つてから決定せられる問題であります、從つてそれに要する費用も一がいには言ふことは出來ません又貴下の負擔せられる費用限度に因つても技術的に治術方法に差を生じて來ます、早く齒科醫に相談せられる事を御勸め致します

齒が拔けたまゝ生えぬ

【問】八つになる男の子、一年餘り前上の前齒（中門齒と外門齒）が拔けたまゝ一年後の今日尚永久齒が生えませんどうした事でせうか（母親）

答＝柳樂博士　乳齒（ちのみば）が拔けると普通は後に必ず永久齒が生えて來たものですが、若し生えないとすると次の原因が考へられます。即ち永久齒の芽が病氣でなくなつたか、又は齒が生えても方向轉換をやつて、飛んでもない所へ生えて來た場合があります、前者の樣なのは乳齒が出齒になつて、其爲に齒の根に害を持ち齒の芽が無くなつて來た場合で再度生えて參りません。後者の場合は生える位置が餘り距つて居らなければ齒が生えてから矯正治療で治ほす事が出來ます。此外永久齒の生える時期が全身的の關係、即ち大變體が弱り居る場合には後れて參ります、何れに屬するかは唯紙上の御質問では御答出來ませんから一度信用ある齒科醫の處へ御出になつてＸ線寫眞を御撮しになると其間の關係が明に解ります

九割が觀賞する
人氣は日本映畫に
◇中等學生と映畫◇

◇…大阪府教護聯盟では大阪市内中等學校（中學七、實業學校四、女學校六）十七校、人員總計一萬八千五百三十四名（男子一萬二千四百四十五名、女子六千八十九名）に對して映畫觀覽に關する調査を行つたが

◇…このうち男子は一萬九百七十六名、女子は五千四百十五名が常設館に出入りしてをり、「觀覽率」においては男子は全體の八割八分、女子は八割九分であつて

◇…彼等はどういふ動機から映畫を見に行くかといへば、内容が有名な小說、愛讀した物語りだからといふのが一番多く、世間の好評、題名が氣に入つたから、出演俳優が好きだからといふところである

◇…總じて日本映畫に人氣があり男子は日本映畫一萬三千四百に對し、外國映畫は一萬一千四百五十七、女子は日本映畫七千六百三十六に對し、外國映畫は四千五百であり、どんな映畫が彼等の氣に召し印象に殘つてゐるかといへば

◇…日本映畫では男女を通じ『忠臣藏』が一等で、男では『太平洋爆擊隊』『丹下左膳』『肉彈三勇士』『輝く日本』がこれにつゞき、女の方では『母』『東洋の母』『月よりの使者』の順で、洋物では、男で『キング・コング』『世界大戰を語る』女で『にんじん』『制服の處女』がある

加茂川碁會

廿九日午後六時から南米倉町京城クラブで開催會費一圓

日本棋院　昇段大手合棋譜（3）

三段　村田整弘　先相先　二段　藤澤庫之助

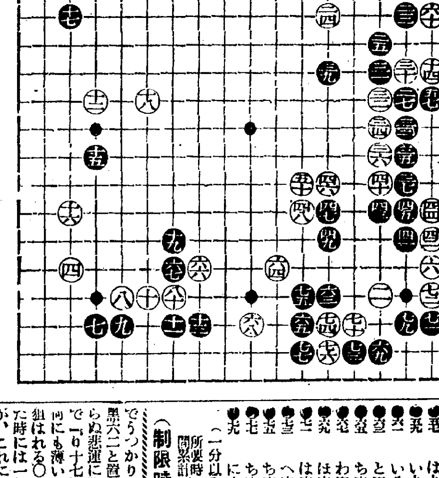

●五一 ろ九		○五二 ろ八	
●五三 は三		○五四 ろ三	3
●五五 ろ二		○五六 ろ十	
●五七 は九		○五八 ろ十一	
●五九 い九		○六〇 は六	
●六一 い八		○六二 い五	
●六三 と六		○六四 り十五	5
●六五 ち十七	4	○六六 を十五	10
●六七 わ十五	1	○六八 ぬ十七	10
●六九 は十八	4	○七〇 へ十七	1
●七一 は十七	2	○七二 は十六	1
●七三 へ十六	10	○七四 と十七	5
●七五 ち十六		○七六 と十八	
●七七 ち十八		○七八 ろ十七	
●七九 に十七	1	○八〇 わ十六	12

（分）（一分以內は切捨）

所要時間累計〔白二・四四分〕〔黑一・二〇分〕

（制限時間各七時間）

でうつかり『い七』に押へると、黑六二と置かれて劫で活きねばならぬ悲運に陷してしまふ●黑六五で『り十七』に受けるなどは、如何にも薄い手で、白に樣々の味を狙はれる○白六六と遮斷の擧に出た時には一見黑の非勢を思はせたが、これに次ぐ六八が弛緩したので、黑六九の侵略を蒙り、折角の右下隅を台なしにして了つた、此の白六八で六九に守つてゐたならば、望みの多い棋勢ではなからうか、其時黑『ぬ十六』又は六八を省いたならば隙さず白『り十七』とツケ黑『り十八』の時白『ぬ十八』と二段に惡しく押へつけて行く手段が成立する

對局者の言葉

（黑）五五と押へたゝめに、白に五六、五八を好便に利かされたのは面白くなかつた、矢張り單に六三とトンで居るのでした

（黑）六一と出て白六二と交換したのなども、その時機だつたかどうか分りません

（白）六八は輕卒でした、六九に守つて居るべきで、黑も『ぬ十六』又は六八と此處に一手かけて居らねばなりますまい

（黑）六九と此隅に侵入し行く事になつては面白いやうに思ひましたが——但し七一と白七二との交換は疑問でせう

（黑）七九までとなつた場合に白五六、五八を利かされて居るのが大變です

戰の跡

●黑五三はよいとしても、五五の押へが手拍子だつた、白に六十と活きる前に五六、五八の手順を運ばれたのは辛い所だつた○白六二

川田芳子を送る
母の愛
オール・トーキー
…蒲田作品…

映畫界を引退する川田芳子の記念のために蒲田が總動員で製作したサウンド版、立案指揮が城戶四郎、脚色陶山密、監督池田義信、撮影濱村義康、『愛兒篇』と『離別篇』に分れ、文字通り蒲田スターのオール出演

△

主人を亡くした金満櫻、未亡人菊江（川田芳子）は遺兒五人を抱へてこの老舗を人手に渡さねばならなかつた、末ッ子俊子はその昔世話した女優、麗子に託したとは云へ、母の愛は強く死よりも強かつた、東京へ出た菊江は文太郎を株屋の小僧に出し自らも雜役婦を[illegible]いたが強慾な[illegible]の爲に古着屋の如く家を放り出された子供の爲に併しその闘苦は慘めだつた…

全作品のトーキー化
蒲田が目指す

松竹蒲田では本年下半期よりは全作品のオールトーキー化を企畫しその前提として二月三月に左の如きオールトーキー四大作品を準備して居るが之は從來蒲田で嘗つて試みられなかつた異方面のトーキー作品揃ひだけに早くも各方面の注目の的となつてゐる

▲『一つの貞操』原作吉屋信子、脚色齋藤良輔、監督野村浩將、撮影高橋通吉▲『ぬれた素肌』原作脚色伏見晁、監督五所平之助、撮影小原讓治▲『輝け少年日本』原作穗部正人、脚色水島あやめ、監督佐々木恒次郎、佐々木康、撮影野村昊、青木勇、▲『春琴抄』原作谷崎潤一郎、脚色監督、島津保次郎、撮影桑原昂

長はん多忙

昨年末京都蒲田かけ持ちの忙しい撮影をやつてゐた下加茂の林長二郎は大阪劇場出演を終へると共に直ちに又三月初め頃迄に一擧三本の多忙な製作にかゝることになつた、その三作品の一つは近藤勝彥監督『浪人旅殺生落離』で、二十一日より撮影開始、その二は全發聲『暗闇の丑松』で、一月末本讀みを行ひ、二月初めより衣笠貞之助監督、杉山公平キャメラでクランク開始、最後の作品は同じく衣笠監督の『雪之丞變化』でこれも全發聲、二月末より撮影にかゝる

洋畫ニュース

◇『最後の億萬長者』封切　名匠ルネ・クレールが『自由を我等に』『巴里祭』次いで完成した『最後の億萬長者』は十七日東和商事に到着したが、直ちに二月第一週より帝劇、大勝館、武藏野館に封切と決定、パラマウント特作メエ・ウエスト主演『罪ぢやないわよ』と共に三十日より上映される、クレールのこの新作は假想國カジノリオの出來事を描いたもので、奇想天外の痛烈味はまる社會諷刺喜劇封切の曉は非常な反響を呼び起すものと豫期されてゐる

◇ミリアム・ホプキンス　目下パイオニーア社で『ベッキー・シャープ』を製作してゐるが、今度サミュエル・ゴールドウイン氏と契約を結び、ヴイナ・デルマーのオリヂナル・ストーリーの『ハンヅ・アクロス・ザ・テーブル』を第一回作品として映畫化することになつた

五月信子 銀幕復歸

近代座の盟主として活躍した往年のスター五月信子は今回久振りにキャメラの前に立ち『假名屋小梅』以來のトーキーに出演するに決つた、篠田實十八番の『紺屋高尾』を浪曲トーキーとして製作に着手した太秦發聲では廿一日入洛の谷幹一等により志波西果監督がセット撮影に入つた

おみやげには　松の實飴

慰安觀劇デー 初日大盛況！

廿四日京城朝日座に開演した本紙愛讀者慰安元日活スターの大實演は、初日は滿員の盛況を呈した、廿九日までゝす、優待割引券を御利用お早くお出下さい（寫眞はきのふ本社を訪れた一行）

趙氏第二回新作發表會
廿六・七兩夜　京城公會堂

◇寫眞は『ショパン』の『ワルツ』を踊る三人◇

本社後援＝趙澤元氏第二回新作發表會は、いよ〳〵廿六、七日の兩夜七時から京城公會堂に開かれる、曲目は全十二曲、いづれも趙澤元氏自身の振付になるもの、ピアノは崔聖斗氏、ヴアイオリンは尹樂淳氏で、プログラムは左の如くである

＝プログラム＝

1『エスパニョール』グラナドス曲（里見）2『黑人の唄』リュウランス曲（趙）3『白日に踊る』ストウトン曲（柴田）4『愛の喜び』クライスラー曲（里見趙）5『失はれた魂』ラハマニノフ曲（趙）6『シバに捧ぐ』山口正雄曲（里見）7『假面の印象』金駿泳曲（趙）8『ワルツ』ショパン曲（柴田、里見、趙）9『月光』ドビュッシイ曲（趙）10『四季祭』松川芳野里曲（柴田）11『鬱憤』石井五郎曲（趙）12『春は出り』ヨハンシュトラウス曲（里見、柴田、趙）

◇舞踊振付　趙澤元
◇ピアノ　崔聖斗
◇ヴァイオリン　尹樂淳

帽子を被れ
製造人組合の珍宣傳意見

帽子製造人組合が世間に向つて無帽主義のよろしからぬことを説き立てるのは御商賣柄御尤も千萬だが專門が專門だけにいふことに愉快がある、この間ロンドンで同業者の年次親睦午餐會が開かれたがその席上で出た意見は帽子の社會的效用についてなか〳〵穿つたことをいつてゐる

1、帽子は大體その下に頭腦の何物であるかを隱すものだ、ほこりまぶれの古い帽子をあみだに被つてゐるやうでは先づ昇給の見込みはない

2、女は帽子とネクタイで男の値打を決める、帽子も被らぬ男は何ぼ恰好をつけてもマネジャーの待遇に受けぬ

3、女の歡心を得ようと思へば先づ恭々しく脫帽することだが無帽者はその手がない

4、總近型式禿頭は稚品があるが始めからむき出しよりか帽子の下から後頭部が一寸のぞいて居るところに女は無上のゆかしさを感ずる

今晩のラヂオ

◇第一放送
同六時　京城より全國中繼＝兒童劇　影池　作曲作曲　中尾[illegible]
同六時二〇分（東）コドモの新聞
同六時二五分（東）基礎英語講座
同七時三〇分（東）講演　日本樂業の世界的躍進に就て　三宅鄕太
同八時（大）ピアノと管絃樂＝
同八時三〇分（東）歌澤　一、春雨　二、網打ふて　唄　歌澤相模
同八時四五分（大）義太夫　一ノ谷嫩軍記（熊谷陣屋の段）

冬
洗顔が過ぎると若さがなくなります

冬のお寒い時お顔はお湯でお洗ひにならないで肌觸りの柔かなマスターコールドをお愛用になりそつと紙かガーゼタオルでおぬぐひになるのが一番です。眞に小皺もシミも完全に防ぎどんな汚れもすつかり消えいつもしつとりとして然も彈力のある若々しいお肌を保つことができます。

お寢み前のひととき
マスター コールド クリーム

妾の孃ちやん近日見合

妾は可愛い銀狐なの、今日此頃の寒さには、いつも缺かさずお伴する妾の孃チヤン近日見合、何日泌々とお顔を見ても、白粉つけたと決して見えぬ、とても自然……輝くお肌きつと見合は上々吉よ
それもその筈…色味と香り斷然優れてモダンな
マスター粉白粉と水白粉の新肌色
妾の孃サン大好きよ

マスター 千番 粉白粉

新肌色　濃肌色　自然色
新製　カカオ色

全鮮で奪ひ合ふ 種緬羊の預託！

農林局に種羊配布の申込殺到

十年度は北鮮六道に配布

南鮮からも申込む

本府の緬羊事業はいよ／＼進捗し來る四月から種羊配布を行ふことになつた。國策的立場から實施された緬羊養殖は初冬をうまく切拔けて、緬羊群はすく／＼と發育してゐるが、すべてが金になるこの新事業の速やかなる實施を待望してゐる半島農民は早くも企業準備をすゝめて、『俺にも／＼』と種羊配布の出願をなし、本府農林局に押しかけるので畜產係は面喰らつてゐる、十年度配布は約百五十頭でそれを咸南北、江原黄海平南北の緬羊道六道に配布することに決定してをり、これらは東拓牧場から道を通じ郡農會に割當數を渡すはずである、ところが慾に南鮮各道は北羊とつても、南鮮で飼育する餘剩勞力、牧地の餘裕もあるのだから是非こちらへも廻して欲しいと申込んで來る始末で當行期に入り緬羊景氣は俄然勃興してきた

溫度上昇で 採氷禁止 業者は恐慌

本年度の漢江採氷は例年より天候溫暖のため遲延して廿四日五寸以上の結氷となつたので漸く採氷の許可がありツリを使用し一部採氷が開始されたが廿五日に至り溫度上昇のためさらに禁止の運命となつたので業者は恐慌を來してゐる業者間では纖原での採氷を目論んでゐるのもあるが運賃其他の費用で人造氷以上の高價となるため斷念の狀態で、何れにしても例年なら採氷の最盛中とて對策に腐心中である

日蘭神戸會商 用語問題の解決迄延期

【大阪電話】二十五日から神戸に於て開會豫定の日蘭海運會商は用語問題につき、和蘭側は會談には日本語使用差支へなきせ文書作成の用語は英語を主張し、日本側は日蘭兩國語を主張して讓らず、依つて會商は右用語問題解決まで延期となつた

米國勞働豫算 四十九億弗 下院で可決

【ワシントン二十四日電通】アメリカ下院は政府が復興救濟計畫の一部として提出せる勞働救濟計畫豫算案四十八億八千萬ドルを二十四日可決しこれを上院に廻付した右は空前の巨額であるがその使途は失業救濟の目的に覆す以外極めて融通性に富むもので軍部方面は既にこれが利用を企てゝ居る

貯銀積極計畫 五千萬圓預金を第一目標に

貯銀の預金、積金合計は本年初めにおいて三千四百二十萬圓に達してきたが、自力更生、心田開發の施政の下で、更に民衆貯蓄の向上をはかるべく、第一次的に本年中に預金合計五千萬圓突破を目標に積極的の募集、勸誘を行ふこととなり、本年初めの咸興支店新設につぎ、今後淸津、元山、木浦、群山、大邱等に引續き支店を設置し、京城の如き大都市には、別個に支店乃至派出所を設置し、積金とともに諸特長ある預金も積極的に吸收すべく計畫中である

果然增配要望續出

重役賞與も增額と株主より硬論

揉めた商業銀行總會

商銀總會は別項の通り西崎理財課長も列席、二十五日午前十一時から開會をみ、朴頭取議長席について議事を進行したが、利益金處分案の審議に入るや、異論續出しまづ成松綠氏が起ち利益金の增加傾向と商業銀行の重役賞與金の少額なる點を指摘し、增配ならびに重役賞與の增額を要望、之に續き平井熊三郎氏も普通銀行の重役賞與が通例利益金の八分を占めてゐるに對し商銀の僅か二分に過ぎざる少額を指摘し、懸案の增配とともに附帶決議の要ありと說き、同じく今村伊三郎氏も右を強調したこれに對し荒井初太郎氏は、右の要望は當然であるが、附帶決議の不可なるを主張同じく古城龜之助氏も右を支持しやうやく右決算案を可決したが、商銀の總會としては近來稀にみる異狀の緊張をみせた、ついで三、四號議案につき、選詮委員として、平井、荒井大木、賀田及び朴議長と五名で協議の結果、進氏が取締役、新監査役に賀田氏を選任、一時閉餘を要して十二時十五分散會した

各行總會一束

貯銀定時總會

貯蓄銀行では二十五日午前十一時より殖銀會議室において定時第十一期總會を開催

一、第十一期決算書類承認の件
二、第十一期利益金分配の件（八分配）
三、監査役一名任期滿了に付改選の件

の三項を伊森頭取議長となつて一二號を異議なく可決、監査役任期には後野太三郎氏が議長指名で重任に決定した、利益金處分案次の通り（單位圓）

當期純益一七四、九七五圓▲前期繰越三四、八六九▲合計當期利益二〇九、八四五▲これを處分すること次の如し法定準備金四五、〇〇〇▲配當平均準備金一五、〇〇〇▲役員賞與金一〇、〇〇〇▲配當（八分配）一〇〇、〇〇〇▲後期繰越金三九、八四五

商銀定時總會

朝鮮商業銀行では二十五日午前十一時より同行樓上において第五十七期定時總會を開催

一、五十七期諸決算書類を承認の件
二、五十七期利益金分配案議決の件
三、取締役山口、古城兩氏死亡に付き補選並に取締役定員に關する件
四、監査役張斗鉉、進辰馬氏任期滿了に付改選の件
五、取締役山口太兵衛氏、同古城管堂氏死亡に付弔慰金贈呈の件

の五項を附議、西崎理財課長も列席、前項の如く株主より增配要望も出で緊張せる空氣のうちに利益金處分案を可決、取締役補選は定員七名を一名減じ、監査役選任は張氏が取締役に選出、監査役は張斗鉉氏は重任、新監査役として賀田直治氏が選出され山口、古城兩氏に弔慰金の件は重役會一任に決定した、利益金處分案次の通り（單位圓）

當期純益金一六三、〇〇九▲前期繰越二六、一〇八▲計一八九、一一八▲これを處分法定準備金二〇、〇〇〇▲別途積立六〇、〇〇〇▲配當平均積立三〇、〇〇〇▲配當（年三分）七二、六一五▲重役賞與四、〇〇〇▲後期繰越二九、五〇三

漢銀定時總會

漢城銀行では二十五日午前十一時より同行樓上において定時總會を開催

一、九年下期決算諸書類承認の件
二、九年下期の利益金處分案の件（配當三分据置）
三、取締役堤永市氏任期滿了につき改選の件
四、取締役兪致衡氏死去につき弔慰金贈呈の件

の四項を附議、一、二號案を異議なく可決、三項の堤辨務の任期は滿場一致をもつて重任に決定、鮮內銀行界のレコードたる四期目に選任、四號案は重役會一任と決定した、利益金處分案は次の如し（單位圓）

總利益金八二、六三九▲法定準備積立金七、〇〇〇▲別途積立一〇、〇〇〇▲配當（三分）二八、二二五▲役員賞與五、〇〇〇▲職員退職慰勞金一〇、〇〇〇▲繰越二二、五一五

海東銀行總會

海東銀行では廿五日午後二時より同社において株主總會を開催、九年下半期決算を附議した結果、當期利益處分案（四分据置）を可決した、處分案次の通り（單位圓）

當期利益金二二、一二〇前期繰越二〇、〇九七▲合計四二、二一七▲この處分法定準備金三、〇〇〇▲株主配當（年四分）一六、〇〇〇▲繰越二〇、二一七

有價證券現物賣買は 小林幹三商店 現物部 電話本局 長九一六 長五一九 長二〇〇二 四一〇八 四三三九

商銀支店の設置を要望

全南麗水港は最近築港埠頭も承認され、又米穀の支所設置等發展めざましきものがあるが、從來商業金融機關がなく同地の發展期成會ではこれが機關として商業銀行の進出を希望し目下支店設置運動中である、商業銀行としては未だ同地の經濟調査も行つて居らず何等方針を決定してをらぬ

米日反落

【ニューヨーク二十四日發聯合】本日の米日爲替は賣二十八ドル四十五セントの七セント安買二十八ドル四十二セントの八セント安

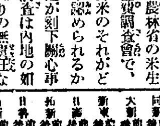

▲農林省の米生產費調査會で、鮮米のそれがどう認められるか之が刻下關心事の一つ▲朝鮮の調査は內地の如く役場や農會あたりの無責任な報告の集計とは雲泥の差がある事を認識して戴ひたい▲無煙合同、三陟炭田の開放で賴りと雜音が這入る、これがないと所謂賑々しさといふ奴がない譯だ▲併し結局本府の方針通り纏まる事は明白なところ、放送者もとんだ御苦勞御骨折ではある

業績順調にして內容堅實化

貯銀總會に於ける 伊森頭取挨拶

▲營業狀態 當行の業績は順調なる進展を示し今當期に於ける當行の營業狀態を具體的に說明せんに營業日數は本店及平壤支店各百五十一日、釜山及仁川支店各百五十日にして、期末に於ける積金、預金總額は三千四百十六萬餘圓となり、前期末に比し百五十六萬餘圓の增加を見た、而して之が內譯を見るに普通貯金中要求拂のもの六十六萬餘圓、定期拂のもの九十七萬餘圓、据置貯金百六萬餘圓、定期積金六十一萬餘圓を夫々增加し、當座預金は百七十餘萬圓、別段預金は四萬餘圓の減少を示せるも、之は主として据置貯金、普通貯金の預け替へられたものである。尙定期積金の期末契約高は四千六百八十三萬餘圓にして、前期末に比し四百六十八萬餘圓を增加し極めて好成績を示した

▲貸付金 從來通り一般大衆の金融利便に主力を注ぎたる結果期末貸出總額一千百十九萬餘圓に達し前期末に比し百九十七萬餘圓の增加で、此の內最も力を注ぎたる定期積金者に對する貸付金は百九十七萬餘圓を增し、又預金者に對する貸付金は二十二萬餘圓、不動產抵當貸付金は三十三萬餘圓を夫々增加したるも、有價證券擔保貸付金は四十五萬餘圓の減少を見た

▲資金運用 次に當期に於ける資金運用の狀況を預金及積金の總額に對する割合に依り觀れば、國債二割二厘、地方債一割八分七厘、社債一割五分、株式一割六分六厘、諸貸付金三割一分八厘、預け金及現金六分九厘の運用比率を示した、斯くの如く當期は預金の受入れ及資金の運用に於ても順調なる經過を辿り良好なる成績を擧げ十五萬餘圓の諸償却をなし、以て銀行將來の爲め從來に比し一層資產內容の堅實化を計り得たるは各位と共に欣幸とするところである

資金運用良好で 本期業績も順調

商銀總會に於ける 朴頭取挨拶

當行勘定の消長に見るに預金は一般の趨勢に伴ひ季節的に一時減少の傾向を示せしも其の後漸增して期末殘高は三千七百六十七萬圓に上り前年同期末に比すれば四百五十七萬圓約一割四分の增加を示した、一方

貸出 にありては前述の通り期末に近くに從ひ米穀資金の需要に依り急增して遂に當行創立以來の新記錄を示顯し期末殘りは五千二十七萬圓に及び前年同期末に比すれば七百七十八萬圓一割八分の增加を示した、而して

收支 の狀況に於ては貸出金利低下の大勢に依る影響甚だ不勘なるものあつたけれど引續き內容の刷新、經費の節約に努め資金の運營に留意し米資の增加と相俟つて相當利益を增進し無事本期を了るを得た、顧みるに本期財界は好調裡に推移せるも大局的に見るときはインフレ景氣も漸く

轉換 期に入らむとするのであり、國家財政の調整農村救濟等幾多重要問題を控へ內外諸般の情勢は容易に逆睹すべからず、當行の經營に付ても常に財界の狀勢に順應し最善の努力を竭して以て株主諸賢の重責を全うせんことを期する次第である

朝鮮穀聯 暫時待機す 委員東上延期

鮮米統制の差別待遇的比率決定に蹶起した朝鮮穀物協會聯合會では有賀會長及び渡邊農林局長に對し東上派遣員について打合せを進めた結果、內地よりの情報は「この際なほ靜觀して推移をまたるべし」

特融金庫を設け 中小商工業を救濟

町田商相提案を言明

【東京電話】町田商相は廿四日の衆議院本會議において加藤鐐五郎氏の質問に對し可及的近き將來に中小商工業金庫を設置すべき旨を說明するところあつた、即ち政府は窮乏にある中小商工業者の救濟策に關しては種々の方策を講じつゝあるが緊急問題として金融の改善が必要とされ、この點について既に興銀勸銀その他一般銀行に向つて銀行貸出し條件の緩和を提議したが實現は仲々困難なので、いよ／＼中小商工業金庫設置の方針を決定することゝなり今議會に間に合はすべく鋭意調査を進めてゐる旨を述べた

株式 戻賣りに 持合

前場 前日後場日產の肩替り成立から一轉強調を呈したが今朝は外電冴えず阪地の區々不味を眺めて新東一四〇圓二と同事大新八八圓九と五高日產一〇三圓二と一附あと新東四〇圓八と朝新二八圓六と小縮りたるも鐘紡が續落新東一五八大新二安日產一二安と不勢に前場を了つた

後場 新東四〇圓四大新八八圓七と日產一〇三圓丁朝新八圓丁と一齊焦付いて寄附あとこの邊所含みの持合であつた

大相場期待薄

相場は一轉出直り模樣となつたが果して之を以て年初の第一次立直りとみてよいかについてはまだ／＼相當の疑惑が殘されてゐるやうだ一切の材料といふ材料が出盡して了つてこれといふ新規の材料がない事も一つの原因であり年初上來の警戒人氣が解消してゐない事もその一つに數へられよう、併し乍ら又一面に於ては三年持續の凸インフレが本年に入つてその性質が相當に變つて來たと云へるのではないか即ち昨年末の如き上層利潤の增加が漸次下層に浸透し過去に於けるインフレの本格的浸透を呈したのであるが之に伴つて必然的に起る可き懸惑が却つて萎縮して了ふと云ふ反對の現象を示した之には貿易の逆調國際收支の惡化諸商業界の不振生產過剩の潛在等が意識され警戒人氣を釀成したからにもよるであらうがこの表面的な材料の外に經濟機構の根本に於て漸進的乍ら一つの變革が起りつゝあるによるのではないか即ち過去自由主義經濟時代に於ける投機心理は今日の經濟機構に於ては自然的に將來人氣時に削減される傾向にありこの動きは今後一段と強化される事となるのではないか今次の出直りは久しい保合後に於ける當然の財界の戻りとみてよいが以上の如き財界の根本趨勢からみるとき大きな戻りとは期待出來ぬものが存してゐるのではないか新東四五圓あたりが山勢で之を拔けば五〇圓かあると景氣はみるも相場は漸次縮小されるとみてよいのではあるまいか

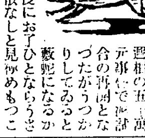

▲議會は再開となつたがうつかりしてゐると蝮蛇になるかもそこの程度にお了ひとならうさすれば解散なしと見極めもつこうといふもの▲腐り切つてゐた相場は前日後場から一轉出直り模樣となつたが果してこれで本格的に直れるかは仕手も確信を持てないところではあるまいか▲表面に表れたところでは材料皆無で相場が動けないともみられるのであるがインフレ末期の樣相を示現してゐる現狀においては景氣構成の速度も著しく異つてゐる▲殊に國家權力發動による統制強化は景氣の振幅を益小せしめるがそれ丈け亂れもないとみられよう▲從つて過去に於けるか如き大きな變動がなくなり所謂思惑する餘地が狹められて來るとみてよい▲新東がこのきつかけで出直つたとしても四五圓あたりが嵩ではあるまいとみる向きが多いようだ日產にしても他の雜株が今一つ整理されなければ獨り高は許されぬであらう▲結局はこの實勢の動きと人氣の動向とが併行するか暗運ふかの二點を巧みに見究めて行くのが最も賢明である

伸力に乏し

前日後場は問題の石井の日產肩替り成立に日產先驅に出直り模樣を呈したが今朝は內容の判明と共に人氣頓挫の態にて一買せる戻りも人氣に壓せられて伸惱んだが下値には依然買氣の潛在もあつて無礙にも崩れず持合ふの外なき場面であつた日產は上期配當の一割二分配困難といはれてゐるが同社の資產內容からみて持株整理に於ける富力が困難視されるに至つた同社の多角經營も當初の如く今では一般の興味の對象ともならず、正、がはつきりして來たので早くも前がみへたとみる向もあるやうだ併し一面には同社の水產方面の大進出即ち漁撈會社の分散設立の

東京國債強調

人氣好調の市場は金利の弱含みを入れて一段と買氣加はり內國債の十錢高を始め佛貨の五錢高米貨債の六、八十錢高と頗る強調であつた甲五分利一〇二、八〇▲一回四分利九九、〇〇▲二回四分利九九、〇〇▲佛貨四分利一八七、五五

ブルとベアー

新東 ▲賣方小林二三九〇金五四〇〇白井一一六〇全北一九〇〇大原七〇〇山口七〇〇京證一五〇〇吉野一五〇〇金益一二〇〇東亞五八〇〇田中一一〇〇立山五〇〇丸星一〇〇〇新田一〇〇〇內海二〇〇〇白樂八二〇〇萩淵二〇〇〇山本一七〇〇丸玉一二六〇〇▲買方小林五〇〇〇白井三

期米 閑散裡に浮動

前場 今朝阪地は再び三十一圓台割れを見るに至つたので買方の利喰ひや好き戻りと見る賣物が角太、丸マ等から現れ當七圓八十六錢中八圓メ九錢先八圓三十二錢と前日の止値より七錢安に寄附きしたが底に買方の投物が一巡出盛して居る際とて二節は押目待ちの買物で忽ち三十九錢と跳返し阪地の弗儀み商狀にアトは三十六から五錢所に逆鞘保合ひ只月末關係に依る小口筋の整理商內が主で三十三錢と前場を終り月末戰はもう大した變化はなき商狀振りであつた

後場 當七圓八五錢中不申先は八圓三三錢と一文安に寄附さあとこの邊持合商狀であつた

ひと反撥必至

相場は目先頭打ちの商狀なるも之れは別に惡い材料が出たわけでなく小口賣方の前物は一巡出盛した所へ買方側も月末の關係利喰を急ぐ向が多い事等に依るものである而して強氣側ではこの邊押に焦らなく共相場は仕掛つて居る際ではあるし又實米の凭れる憂のない所から有方に於いて積極的に買進む事は避け只値を維持する事に努

中限に主力を

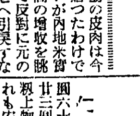

相場の皮肉は今に始つたわけではないが內地米實收高の增收を眺めて反對に元の高値へ引戻すなんて皮肉もここまで來ると徹底してゐる▲さうして一ケ年中一番正米や籾の賣物が多い昨年の末から今舊節季にかけ端境見たいに出廻の薄いのは近年稀らしい現象である▲之れではいくら內地米實收が數字丈け殖へても相場に反應のないのが當然で皮肉育ちの相場としては却つて實收の多かつた事がいゝ上げ材料となつたのかも知れない▲何にしても買方の因果玉は一と整理濟んで直り足に向いた相場であるが所へ正米は昔正の賣物皆無を見越して底透き連や阪地中限の賣方が手當米の買附に慌て出すと云ふ始末ではまだこの位の上げで納りそうにないのみか之れからが賣方の面白い經營が見れる所かも分らない

愈々納會が切迫した當限は釜の安値保合時代買方は大部分投げ退き

正米は引締る

月下朝鮮米の趨勢を見るに古米は全く底を叩いて居る所へ九年產米に收穫高が百六、七十萬石も減收せる上に內地へ移出された數量は昨年より却つて增加を示し產地は當米の買附が困難となる事等から推すと當局この相場は一と反撥なくては納らないと觀測する者が多い狀態である

又今回の反撥によつて賣方の手當に煎れ退き取組は著しく減少するに至つたので月末戰はもう大した變化はなき狀態であるが然し阪地の如きはこの當米より中限の方に硬軟双方が全力を集中して賣方は手當米の蒐集に奔走中であり強氣側では受米を賣急筋へ返分しては更に中限に對する買方の手當米次第では一と波瀾は免れないものとしてこれが成行きは一般に注視されてゐる狀態である

朝取期米本玉表

當限賣方	同買方	中限賣方	同買方	先限賣方	同買方
一、五〇〇	二、七〇〇	二、三〇〇	六、四〇〇	刄二一、二〇〇	七、五〇〇
八、〇〇〇	一、二〇〇	金太二三、六〇〇	タ八、〇〇〇	八〇〇	一、二〇〇
刄六、八〇〇	一、二〇〇	一、〇〇〇	丸マ五、四〇〇	六〇〇	八、四〇〇
六、〇〇〇	二、三〇〇	一、〇〇〇	刄四〇〇	刄九〇〇	一、三〇〇
二、〇〇〇	刄七〇〇	四〇〇	劉九〇〇		刄一、〇〇〇
刄三、〇〇〇	二、七〇〇	刄七、一〇〇	一二、五〇〇		劉一、〇〇〇
劉六、〇〇〇					三、九〇〇

仁川（釘付）

丸仁三等廿七圓六十錢四等廿七圓卅錢不合格米廿三圓四十錢一等白米十一圓卅錢籾上物七錢五厘並物七錢四厘で何れも安保合商狀である

大豆

龍山三等十六圓五十錢長改山三等十六圓四十五錢金汁南市鐵原三等十六圓廿五錢海州三等十五圓六十錢天安四等十五圓で何れも前日より十錢上伸した

釜山（小脫）

出廻り四千五百叺あり淸算の高値一巡と見て奧地の換金ぎきの小口弗々賣拔ける振合にあり市場商內は二千九百三十二叺に商內成相場は不變ぬの角フ三等七圓七十錢四等七圓四十五錢一等白米十一圓八十四錢

大邱（不變）

定期の不冴を眺め鬪り移出筋と引合ひありたるも成立せず產地も先高を見越してか出廻り皆無の狀態にあり市況は閑散相場は角フ三等七圓卅錢四等七圓丁度一等十一圓メ五錢

群山（小安）

出廻り十五叺同屋筋は內地との不引合から賣需筋との新規商內なく來月五日から十日先限渡しの手合を弗々あつた相場は五錢安の菱ク三等七圓六十錢四等七圓五十錢一等白米十一圓八十錢

木浦（保合）

居地の地合は依然堅りを示して容易に突込んで賣物を糶らさず僅かに小口當用あるのみで相場保合の丸木三等九圓五十錢四等九圓三十錢一等白米十一圓三十錢

南浦（同調）

道止を控へと僅かに換金的賣物のみで產地の賣り澁りに極めて閑散商狀を呈し相場不變で丸ナ三等七圓五十錢四等七圓卅錢一等白米十一圓

各地籾市況

▲京城上七錢五厘中七錢三厘下七錢一厘▲仁川上七錢五厘中七錢三厘下七錢四厘▲釜山上七錢五厘五毛中七錢五厘五毛下七錢四厘五毛▲大邱上七錢三厘▲群山上七錢四厘中七錢四厘下七錢三厘▲木浦上七錢六厘五毛中七錢四厘三毛下七錢三厘▲南浦上七錢四厘二毛中七錢四厘下七錢二厘

京城綿糸布 25

三A	一六六〇〇	太エ	—
鷄龍	一六六〇〇	金剛山	一六六〇〇
長鼓	一六六〇〇	煙草	一六五〇〇
藥錢	一六五〇〇	犬首	一六八〇〇
花龍	—	飛犬	一六五〇〇
世樂島	八九〇〇	月鷄	八九〇〇
改良	一〇八〇〇	改良	八九〇〇
開報	一〇八〇〇	オーム	九六〇〇
金九龍	一七一〇	公會堂	一七一〇
五枚綢子	一六五〇	四ッ綾	一六四〇
金明太	一八三	竹	二〇
桂月	一六八〇〇	双鳳	一六八〇〇

外電（廿五日）

倫敦銀塊	二四片八分ノ五
米綿	五錢高
印綿	二十四錢高
スチール株	三七弗四分ノ三
アナコンダ株	一〇弗八分ノ七
米日爲替	二八弗四八仙
英米爲替	四弗九八仙六六分ノ九
紐育銀塊	五四仙八分ノ三

株式（廿五日）

朝取短期

銘柄		寄付	大引	高値	安値
朝取	前	六一・五	—	六一・五	六一・五
	後	—			
同新	前	六八・八	六八・七	六八・八	六八・七
	後	六八・八			
大新	前	八八・九	八八・七	八八・九	八八・七
	後	八八・七			
新東	前	一四〇・三	一四〇・四	一四〇・八	一四〇・三
	後	一四〇・四			
日產	前	一〇三・二	一〇三・〇	一〇三・七	一〇三・〇
	後	一〇三・〇			
拓新	前	八・八	—	—	—
日券・同新・怡人・鐘新・朝鐵新・安取・京取	前後	—	—	—	—

東京新東取組 賣一二 買一三 取組 [illegible]

東株短期・大株短期・朝取算定と日步・東京現株

[illegible]	[illegible]

金融（廿五日）

▲日銀帳尻	[illegible]
▲東京コール 日拂	〇七〇〇
無條件	〇七五〇
月越	〇八〇〇

期米（廿五日）

朝取仁川・東京期米・大阪期米・各地期米・大阪期米喰合

[illegible]	[illegible]

商品（廿五日）

[illegible]	[illegible]

山本株式現物店 京城府明治町二丁目

山源株式日報

大原現物店 京城明治町 電話本局四七七〇 ◎本日ノ動キ（正午迄東京電話）

朝鮮取引所證券取引員 大原證券株式會社

京城府明治町二丁目二二 秋田株式現物店 電話本局五四八二〇番 （廿五日午後一時調）

證券米豆清算取引 劉君星商店 證券部 米豆部

朝鮮郵船定期出帆

◎乘客待遇懇切 食事低廉 船中食事附

北鮮 横濱直行 ▲第十七眞盛丸 羅津六日 淸津三日 門司―大阪―神戸―名古屋―東京―横濱 ▲喜美丸 羅津三日 淸津二日

西鮮 東京行 長壽山丸 雄基七日 淸津六日 元山十日 ○急行船 門司―名古屋―淸水―横濱港 新京丸 雄基四日 淸津六日 元山七日

北鮮 名古屋行 △江原丸 仁川三日 鎭南浦二日 仁川十五日 △咸鏡丸 仁川十二日 群山十一日 木浦二十二日 漢城丸 雄基一日 淸津二日 元山四日 門司―大阪―神戸 ○鐵道運輸部御用船 雄基一日 淸津一日 元山四日

北鮮 大阪行 立神丸 雄基三日 淸津四日 元山六日 門司―神戸寄港 榮江丸 雄基六日 淸津六日 元山二日 金剛山丸 雄基九日 淸津十日 元山十一日

西鮮 大阪行 ○南部線 慶州丸 仁川六日 群山七日 木浦六日 漢江丸 仁川五日 群山七日 木浦三日 櫻島丸 仁川五日 群山三日 木浦五日 新義州六日 鎭南浦七日 仁川八日 釜山一關門―神戸寄港

慶安丸 敦賀行 新義州八日 鎭南浦八日 仁川八日 津―境―舞鶴―敦賀

新潟・伏木・七尾行 雄基一日 淸津六日 元山三日

長白山丸 城津一日 雄基一日 鹿兒島・三角行 釜山―長崎寄港

上海行 ○博多直行 淸津丸 仁川三日 群山一日 木浦一日 大連 長崎寄港

平安丸 靑島行 仁川 日 鎭南浦 日 芝罘―大連寄港

大連行 會寧丸 仁川 日 鎭南浦 日 淸津丸

漢江丸 浦鹽行 元山 日 淸津 日 雄基

日本郵船定期出帆 △右ノ外臨時船ヲ配船致シマス

歐州行	伏見丸	門司	神戸	横濱
桑港行	大洋丸	神戸	横濱	
濠洲行	北野丸	長崎	神戸	横濱

京城南大門通り五ノ一 朝鮮郵船株式會社 代表電話東局四一九五番 釜山支店 大倉町 電話四〇一三番 元山支店 海岸町 電話長一三四番 仁川出張所 港町 電話長三五一番 京城代理店 朝鮮運送會社 電話本局四七〇〇番 仁川代理店 朝鮮運送會社 群山代理店 群山運送會社 木浦代理店 朝鮮運送會社 釜山代理店 大池回漕店 元山代理店 朝鮮運送支店 城津代理店 國際運送支店 清津代理店 國際運送支店 雄基代理店 國際通運支店

阿波共同汽船出帆

航路	船名	入港	出港
威海衛、芝罘、大連行	利通丸	一月廿九日午後 時入港	一月三十日午後 時出港
威海衛、芝罘、大連行	第三共同丸	一月廿六日午後 時入港	一月廿七日午前 時出港
鎭南浦、大連、天津行	長山丸	二月二日午後 時入港	二月三日午前 時出港

○朝鮮鐵道局主要驛ニテ乘客連絡荷物取扱仕候 乘客切符發賣所 京城三越支店內 ジャパンツーリストビューロー案內所

代理店 仁川海岸町四 野口商會 電話二四番・一三七番

京城日報
朝刊　本紙朝夕共十二頁
編輯兼發行印刷人 [illegible]
京城府太平通一丁目　發行所　合資會社京城日報社

井上英語講義録

我國英語界の父　井上十吉先生創立

英語時代來る!!

昭和十年は希望の年　本年こそ全國に好況が期待される吉き年　併し青少年諸君!!　毎朝の新聞に雜誌に　またあらゆる商品に頻出する英語をさへ知らぬ人は、好況の波に乘るどころか現在の地位も危い!!

INOUYE'S ENGLISH CORRESPONDENCE SCHOOL

ＡＢＣ（エイビースイー）の讀方から

今や英語は全世界の商用語また第二の日本語!!英語上達の士に官界でも實業界でも出世が實に早い。諸君!!世界的に有名な本校の通信教授に依れば小學卒業者も短時日に英語上達は極めて容易だ。先づ見本を一覽し給へ!!

新學期開講　學生募集

學費　一ケ月　壹圓廿錢

◆特製九大附錄贈呈◆

講義月二回配布・從つて毎月一回左の特製附錄を無代進呈す

- 英語レコード　十二面
- 井上英語讀本　全六册
- 英和小辭典　全六册
- 英字小新聞　月二回
- （雜誌）イングリシユ　月一回
- （特許）英習字帳　全一册
- 英文復習帳　全六册
- （受驗）英語カード　月二回
- （語彙）英語カード　月今枚
- （特別附錄）米國官選單語集

內容見本送呈

東京市麹町區富士見町三丁目
（申込所）井上通信英語學校
振替東京參〇貳八八番

文藝春秋　二月號

定價四〇セン

人材を探す座談會

政界、財界、學界、文壇、その他あらゆる方面の現代の消息通が一堂に會して、各方面のかくれたる人材を探す座談會である。

- ◇なぜ日本が怖いか（隨筆）……池崎忠孝
- ◇人生の眼……西村眞琴
- 新版財界太平記……北川一夫
- ◇話の屑籠……菊池寛
- ◇思ひ出づるまゝ……德田秋聲
- 都市欄　淺草　澁谷　新宿　大森
- 政界激震の前夜（政界夜話）……城南隱士
- それ見たか番町會……森田久
- 帝人事件の報道戰……有樂町人（嘗て革新調紙上に於て帝人事件を豫想し、正義の筆を揃へてその摘發につとめた筆者が、それ見たかと快心の歌?!）
- ◇「白奴隸」の國（社會月評）……長谷川如是閑
- 協會が鳴らず躍進喇叭（ラヂオ月評）……Ｂ・Ｂ・Ｓ
- □寒入りの前後……內ケ崎作三郎
- 屠蘇危言……入澤達吉
- ◇近畿中國愛讀者大會記……Ｎ記者
- □刑務所に就て……寺崎勝治

男性への爆彈

- 先づ手近から……山川菊榮
- 柳は風のふくまゝに……森田たま
- 男の我儘へ……河崎なつ
- 投げぬ爆彈……岡田八千代

- ありとあ・スキー術……弘木丘太
- 俳句　◆寒月……荻原井泉水　◆徹心吟……青木月斗
- 實話　チェーン・ギャング……荒畑寒村
- ピットケイン島奇譚……松本泰
- 文學ザックバラン（文藝時評）……佐藤春夫
- 猪と其料理……木下謙次郎（耽味漫筆）
- ◇一頁人物評論　○長岡隆一郎　○藤井五一郎　○長與又郎
- ◇文藝春秋欄　◇社會春秋欄
- 日本樂器漫談……田邊尚雄

◇スキー　◇競馬　◇狩獵　◇演劇　◇ラグビー　◇映畫　◇列車時刻表　その他六號記事を滿載す……

創作

- 富士はおまけ　岸田國士
- ぼけの花　相原菊
- 圓形四ツ辻　中河與一

隨筆

- 生活の權……松村松年
- 愚にもつかぬ話……河西太一郎
- 流儀の定め……宮澤俊義
- いたづら趣味……平山蘆江
- 珍花（繪と隨筆）……辻永
- 小指の評價……東龍太郎
- 古本と知識慾……茂木惣兵衛
- ハイネの生家を訪ねて……小柳美三
- 老妓禮讚篇……矢部謙次郎
- 褒貶……川口松太郎
- 顏……田村一
- 大梅小梅……岡榮一郎
- かつぐ話（繪と隨筆）……小林和作
- 人形……內田誠
- 南蠻砂張……伊東櫟堂
- 世は移る……吳文炳
- 白鷹の葛藤……紫安新九郎

淺野長勳侯に大名生活を訊く

質問者　三田村鳶魚

東京麹町區內幸町大阪ビル　文藝春秋社發行　振替東京一七〇六三

京城日報

金剛　クスリハ山岸

京城府本町二丁目　合資會社　山岸天佑堂
電話本局二三七二番・二〇一四番　振替京城二〇三番
・卸と小賣・通信販賣・
・毎月營業月報發行・

歪められたる青春

情熱の魂にすゝり哭く青春の秘書!!

藤村氏令息　島崎蓊助

大好評　賣切れぬうち　大評判　お早く!!

慈愛の父　藤村氏

青春の魂は自由の天地を求めて、蠻の流れる情熱の世界へと祖國をあとにしたのであつた。歳月の流れる四年―蓊助氏の青春の唄は異國の巷々に、何を奏でて來たのであつたらう。多彩の虹に色どられ、多恨の涙をながしつゝ遊學四年の明け暮、ひたむきに若き血に燃えたのであつたが、遂にその生活にも清算を告げねばならない日が來た。それは蕩逸追放流浪生活、なつかしい故國へ、そして慈愛の父親の許へ……。清算の日は嚴父が慈愛の心に還る日であつた。

婦人公論　（二月號）

定價―五十錢

- 痛恨の民（青春懺悔）……富本一枝
- 世界の安心（リンデイ事件の眞相）……花岡健一
- □嚴冬富士の絕頂に立つ……日本女子大生　大木千枝子
  （女の身で強力も連れず、嚴冬の富士にしかも元旦の黎明を突いて登ち、遂に頂上をきはめた大木千枝子さんが、絕頂に立つて快哉を叫ぶ眞に痛快の手記であります。女性萬丈の氣焰であります。）
- □瞼の父をたづねて……飯田豐三
  （場末の町角に一人の乙女が蓄音機をかけてゐる。そのメロディのやうにこの薄幸の少女は馬賊を逃走して、瞼の父をたづねて町から町へ流れて行く泪の渡鳥でありました。）
- □滿洲の野に勇士の墓標を守る……北上川信
  （乙女の眞心には、滿洲の荒野すら意とするに足りなかつた。秘めし心の勇士の墓標を守つて、今日も暮れゆく赤陽に合掌する純情の少女物語。）
- □高橋是清翁の母……大久保康夫
  （數奇を極めた偉人の育ち物語―翁が如何に幼少よりして多岐多難の道を歩んで來たか、世に秘められた實母と義母との泪と泪―今日の翁はその中に育つて今日の偉大をなしたのである。）
- □破れし結婚の夢……小林千代子
  （矛盾した生活から明るい生活へと、己が青春の讃歌に醉ひ痴れた千代子さんに、春には淋しい訪れが來た。引合に出されて―と抗議する夏川靜江さんの眞相記と併讀して興味は一入に津々!!）
- □引合に出されて……夏川靜江
- □天才の作品（藝術深圓）……正宗白鳥
  （現文壇の巨人が轡を並べて筆を揃へる豪華絢爛の頁、その香氣とその氣品に於いて、本誌が誇る所以のもの。）
- □長篇小說　盛裝……橫光利一
  （最高の藝術作品―その構想と着想の妙にして雄渾、しかも筆致の比なきは、既に第二回よりして讀者を、魅死の香氣にむせばせずには措かない。橫光氏の眞摯なる熱情が一字一句に溢れて、藝術の泉から、滾々と流れ出るよろこびに、ありつけひたりませう。おゝ!われらの喜び!!）

新夫婦愛の寶典　新婚讀本

春の御家庭にこれだけは見落せない特輯―お母さんもお娘さんも、御良人も奧樣も御一緒にお讀み下さい!!

春の喜びは、汲めども盡きぬ泉から湧出て來るでせう。けれど私共はその喜びの生活にひたりきりでせうか？充實した生活に十分なる準備と心懸けとが常にいりません。愛の敬への特輯號はかけがへのない御家庭に是非見落してはならない金玉の書です。愛の寶典です。

- 新郎の心得おくべき　新妻の生理衞生……鈴木甚吉
  （新妻の性知識は御本人は勿論のこと、是非これだけの知識と理解は御良人の方にも持つていたゞかねばなりません。處女も人妻も、女性の性理に關する一切の知識が、過去の秘密をさらして新しい知識にまで體系づけられました。）
- 醫者の立場から　嫁姑の悲劇……保坂孝雄
- ★新婚當時を思ひ出して若夫婦へ
  - □故國を離れて住む方々へ……法學博士　芦田均
  - □正しき愛情を……松平俊子
  - □萬葉の歌の心を……早大教授　本間久雄
  - □感謝の生活を……岸田秦子
- 嫁ぎゆく娘富美子へ……田子靜江
  （愛嬢を嫁がす時のお母さんの氣持は皆一つであると思ふ。田子女史が嫁ぎゆかれるお嬢さまに訓される愛の敬への慈愛の言葉です。）

商業及法人登記公告

社團法人朝鮮山林會○理事鹽田正洪ハ昭和九年拾貳月拾九日辭任ス○昭和九年拾貳月貳拾日京城府大和町貳丁目拾參番地飴川壽男ハ理事ニ就任ス

財團法人郵便所總會協會○昭和九年拾貳月貳四日理事鶴田誠ヲ解任ス○同日京城府大和町參丁目參九番地川面隆三ハ理事ニ就任ス

京城基督教青年會財團法人○昭和九年七月拾六日事務所ヲ京城府長谷川町壹貳番地ノ參四ニ移轉ス

財團法人朝鮮教育財團○理事大野謙一稲垣茂一重村義一渡邊豐日子勝谷宗頌ハ昭和九年拾貳月貳參日重任ス

合資會社設立○商號合資會社源金商會○本店京城府鐘路五丁目壹八八番地○目的金庫銅鐵製家具販賣ケット製造販賣其他附帶事業設立年月日昭和九年拾貳月貳四日代表社員ノ氏名池能善社員ノ氏名住所出資ノ種類價格及ヒ責任京城府鐘善洞九壹番地金四千圓無限池能善同所同番地金參千圓無限李智永同府四番地ノ貳參勞務無限鄭澤存立時期設立ノ日ヨリ滿拾箇年

合資會社欽藥房○昭和九年拾貳月貳參日目的中一、ヲ藥種商賣藥ノ請負賣並ニ製造販賣ニ調劑ト變更ス

合資會社嚴松商店○昭和九年拾貳月貳四日總社員ノ同意ニ依リ解散ス○同日京城府茶屋町拾六番地劉承祐ヲ清算人ニ選任ス

東亞證券株式會社○昭和九年拾貳月拾八日本店ヲ京城府黃金町貳丁目壹九番地ニ移轉ス

東京建物株式會社○監查役池田彌橘ハ昭和九年拾貳月拾七日住所ヲ東京市目黑區目黑參丁目九參五番地ノ壹ニ移轉ス

京城商事株式會社○昭和九年拾貳月拾八日京城府南米倉町貳參六番地木村泰介ハ取締役ニ就任ス

株式會社朝鮮殖產銀行○昭和九年拾貳月貳六日第七壹回第七貳回社債壹部償還ニ依リ第七壹回社債殘額ヲ參百六拾五萬壹千圓ト第七貳回同ヲ金貳拾四萬七千圓ト變更ス

日本ポリドール蓄音器株式會社○昭和九年七月五日各新株ニ付キ拂込タル株金額ヲ參拾七圓五拾錢ト變更ス

龍江汽船株式會社○代表取締役金鍾燮取締役金健哲安永煥監查役金容奎ハ昭和九年拾貳月貳壹日重任ス

京城共同株式會社○昭和九年拾貳月拾五日本店ヲ京城府南米倉町壹九六番地ニ移轉ス

株式會社黃海社○昭和九年拾貳月貳參日栃木縣那須郡佐久山町大字佐久山貳白番地加藤清三京城府元町壹丁目貳九番地加藤順治ハ監查役ニ就任ス

右昭和九年拾貳月貳六日登記

朝鮮消防協會（財團）○昭和九年拾貳月貳四日資產總額ヲ金四拾五萬圓ト變更ス

合名會社森電機商會○本店京城府黃金町壹丁目貳壹八番地目的電機々械器具ノ販賣電機々械修理電氣工事請負右ニ附帶スル一切ノ業務設立年月日昭和九年拾貳月貳拾日代表社員ノ氏名森安一社員ノ氏名住所出資ノ種類及價格京城府黃金町壹丁目貳壹八番地金七千五百圓電話加入權京城本局貳四八番此評價格金七百圓ボール盤壹台此價格金貳百圓工具外參九點此價格金九百圓森安一京城府黃金町壹丁目同所同番地金五千圓森登喜代同所同番地金五千圓森能夫存立時期設立ノ日ヨリ滿貳拾箇年

合資會社德本商店○昭和九年拾貳月貳四日有限社員德本定一ハ其出資持分金五百圓全部ヲ無限社員古賀福太郎ニ讓渡シ退社シ同人ハ之ヲ讓受其出資持分ヲ金千五百圓（勞務此價格金五千圓）ト變更ス

合資會社明時堂○有限社員長尾カツハ昭和九年拾貳月五日其出資持分ノ內金九萬九千圓ヲ長屋元五ニ金壹千圓ヲ五島義夫ニ讓渡シテ其持分ヲ金六萬圓ト變更シ無限社員長屋元五ハ之ヲ讓受ケ其出資持分ヲ金拾萬四千圓ト變更シ京城府漢江通參番地ノ百九五島義夫ハ之ヲ讓受ケ金壹千圓ノ有限社員トシテ入社シ同日有限社員三好實三郎ハ其出資持分中金五千圓ヲ有限社員長屋宮松ニ讓渡シテ其持分ヲ金五千圓ト變更シ長屋宮松ハ之ヲ讓受ケ出資持分ヲ金萬五千圓ト變更ス

共濟無盡株式會社○取締役與鵜輔ハ昭和九年拾貳月五日住所ヲ京城府西四軒町四四番地ニ移轉ス

京城菓子株式會社○代表取締役藤貞市取締役原武七吉伊原大監查役岩永磐ハ昭和九年拾貳月貳參日重任ス

京城共同株式會社○取締役中村寬治ハ昭和九年拾貳月貳拾日住所ヲ京城府南米倉町壹九六番地ニ移轉ス

櫻麥酒株式會社○昭和九年拾貳月拾四日取締役佐藤義清ハ代表取締役ニ就任ス

京畿產業株式會社○昭和九年拾貳月貳日公告ヲ爲ス方法ヲ本店及支店ノ店頭ニ揭出シテ之ヲ爲スト變更シ同月貳七日仁川府海岸町貳丁目參番地水原郡水原邑山樣里貳壹壹番ニ支店ヲ設置ス

大同林業株式會社○監查役堤一郎ハ昭和九年拾貳月參拾日住所ヲ京城府蓬萊町參丁目六貳番地ニ移轉ス

右昭和九年拾貳月貳七日登記

財團法人朝鮮財務協會○理事村山道雄ハ昭和九年拾貳月貳日退任シ同日京城府四大門京城稅務監督局直稅部第二課長小出正義ハ理事ニ就任ス

合名會社設立○商號合名會社高陽精米所本店高陽郡漢芝面東水庫里壹七〇番地目的精米及穀物賣買委託販賣設立年月日昭和九年拾貳月拾五日代表社員ノ氏名柳聖秀社員ノ氏名住所出資ノ種類及價格高陽郡漢芝面東水庫里壹六壹番地金五千圓同郡同面同里壹八七番地金五千圓柳雄秀同所壹八參番地金參千圓柳英秀同面東水庫里壹八七番地金參千圓柳忠六同面四永庫里壹五四番地金壹千圓柳永秀同面東水庫里壹八七金壹千五百圓柳聖俊同面四永庫里壹八六番地金壹千五百圓柳聖秀存立時期設立ノ日ヨリ滿拾ケ年

合資會社設立○商號合資會社桑田皇漢藥房本店京城府太平通貳丁目參四四番地目的漢藥材及藥種ノ製劑製劑及藥種採取並ニ醫療藥品器具漢藥ノ賣買ニ之ヲ附屬スル業務ノ一切設立年月日昭和九年拾貳月拾九日代表社員ノ氏名桑田榮作社員ノ氏名住所出資ノ種類價格及責任京城府太平通貳丁目參四四番地勞務（此評價々格金四千圓）無限桑田榮作同府清雲洞九九番地金壹千圓有限石戶谷勉同府太平通貳丁目參四番地金貳千圓也有限桑田タツ同所同番地金壹千圓有限笠島マ雄次同所同番地金壹千圓有限木村中平存立時期設立ノ日ヨリ滿貳拾ケ年

合資會社西洋○昭和九年拾貳月拾五日本店ヲ京城府漢江通六番地ノ參ニ移轉ス○同日總社員ノ同意ニ依リ解散ス○同日京城府漢江通六番地ノ參今井修一ヲ清算人ニ選任ス

合資會社共年商會○昭和九年拾貳月貳五日總社員ノ同意ニ依リ解散ス○同日京城府義州通壹丁目壹貳九番地安東湜ヲ清算人ニ選任ス

合資會社山田商店○昭和九年拾貳月拾四日總社員ノ同意ニ依リ解散ス○同日京城府南大門通貳丁目壹貳壹番地山田留吉ヲ清算人ニ選任ス

株式會社設立○商號株式會社本券番本店京城府旭町壹丁目貳八番地藝妓ノ時間料ヲ定メ其取引整理妓ノ技藝品性向上ヲ圖ル企劃及其實行演藝場ノ受託經營置屋業者ニ對スル資金ノ融通以上各號ニ關聯スル一切ノ業務設立年月日昭和九年拾貳月貳壹日資本總額金貳萬圓壹株ノ金額金貳拾圓各株ニ付拂込タル株金額金貳拾圓公告ヲ爲ス方法本社ノ店頭ニ揭示シテ之ヲ爲ス取締役ノ氏名住所京城府旭町壹丁目九貳番地土井リヨ同府旭町壹丁目壹九番地大宮眞二郎同府旭町壹丁目六番地西村啓次郎監查役ノ氏名住所同府旭町壹丁目七六番地伊藤シゲ同府本町貳丁目七九番地船崎ハル代表取締役土井リヨ大宮眞二郎存立時期設立ノ日ヨリ滿貳拾箇年

大同林業株式會社○代表取締役小杉謹八取締役荒井初太郎堀內廉一鈴木金八監查役提着德一郎豐泉福治ハ昭和九年拾貳月貳拾日重任ス

京城倉庫金融株式會社○昭和九年拾貳月貳五日目的中五ヲ一般商品ノ荷爲替代辨ト變更シ同日取締役小笠原菊雄ハ代表取締役ニ就任ス

東亞理髮器具株式會社○取締役柳澄浩ハ昭和八年四月拾五日辭任ス○監查役共廷珍ハ昭和八年六月拾日重任シ監查役李漢明ハ同日退任シ同日忠清南道大田郡大田面東町百八番地吳性龍ハ監查役ニ就任ス道保寧郡熊川面大昌里壹貳番地洪潤秀ハ取締役ニ各就任ス○代表取締役趙根鏞取締役張熙駿洪潤秀ハ昭和九年六月拾日重任ス

三成鑛業株式會社○監查役間瀨三郎ハ昭和九年拾貳月貳四日住所ヲ東京市豐島區西巢鴨四丁目參貳〇番地ニ移轉ス

右昭和九年拾貳月八日登記

商號設定○商號ツヅキ商會營業ノ種類自轉車販賣營業所京城府南大門通參丁目九四番地商號使用者ノ氏名住所同所同番地都筑康二

右昭和九年拾貳月八日登記

朝鮮炭業株式會社○取締役栗崎久男ハ昭和九年拾貳月五日重任ス

右昭和九年拾貳月貳六日登記

京城地方法院

商業登記公告

朝鮮信託株式會社（變更）○監查役會員任期滿了ノ處遞選滿幸ハ昭和九年拾貳月貳拾七日退任シ左記ノ者再選セラレ同日重任ス京畿道高陽郡崇仁面城北里四拾壹番地金季洙昭和九年拾貳月貳拾七日左記ノ者監查役ニ選任セラレ同日就任ス京城府松峴洞四拾八番地ノ參植野勳

右昭和拾年壹月拾貳日登記

全州地方法院群山支廳

アサダアメ

主効
- たんせき一切
- 感冒のせき
- 百日咳
- 喘息
- 肺病のせき
- 貧血症
- 病後の衰弱
- 老人小兒の補血強壯劑

本舖　東京　堀內伊太郎
（全國藥店にあり）

たんせき

外蒙兵の不法射擊
滿洲國が重大決意
國境不安の一掃を期す

【新京二十五日發國通】滿洲國軍發表＝去る一月八日外蒙古兵數十名がバイル湖附近の漁場を占有するため滿洲國領に侵入し九日ハルハウルサン、チャリージ三河の三角地帶の大部を占領せるに對し、興安省北警備軍は一月廿四日該方面警備のため一部隊をガンジル廟方面に派遣したが、ハルハ廟附近を外蒙古兵の有無偵察のため軍事教官本田少佐以下十一名が同地附近に接近するや、俄然外蒙兵の射擊を受け之れと交戰中でハイラルより滿洲國兵が應援中である、なほ日系瀨野中尉及び兵一名戰死下士官一名重傷、右は外蒙兵の滿洲國領土侵犯及び挑戰的態度により惹起せるもので非は彼れにあり、滿洲帝國は國境不安一掃のため重大決意を固むるに至つた

應戰して擊退

【新京二十五日聯合】外蒙赤兵の不法射擊事件に關し、其後の情報によれば右戰鬪において數名の死傷者を出したが遂に外蒙兵部隊を擊退し得た

興安〇團出動

【ハイラル二十五日聯合】二十五日午前九時半興安〇兵〇團〇〇〇名は意氣揚々〇〇〇方面に向け急遽出動した

山道氏の速射砲的 矢繼ばやの質問
―次いで松谷與二郎氏起つ
衆議院本會議(二十五日)

【東京電話】二十五日の衆議院本會議は午後一時二十分開會、質問に入り

山道襄一氏(國同)登壇

少數なる常設委員制度を新設して、議會をして國民に對し不斷の緊張努力を拂はしむるを緊要とする、政府の意見如何、國防費は近き將來に節限の可能性なきか、また近き將來に國防費が益々增加する場合はその財源を產業方面に求むべく、政府は根本的に稅制整理をなし產業を振興せしむる意思なきや、昭和十年度豫算に於て時局匡救費を打切つた理由は必要なしと認めたゝめであるか、又財源なきためであるか、農漁山村及び中小商工業者救濟策如何

廣田外相は對支外交に自ら乘出す決心を有するといふことに事實であるか

滿洲國の幣制等について例の速射砲的矢繼早の質問をなし

岡田首相 登壇 一、內閣審議會は國民同盟の提唱する國務とは違ふ、併し乍ら內閣審議會は經濟參謀本部に似通つた仕事をすることになるであらう

一、政府は議會を尊重して行くことには今も變りはない、少數委員制度は實際上法理上より考究せねばならぬ

一、農山漁村及び中小商工業の窮乏は今日明らかな事實である、政府はその經濟更生の根本對策を得るやう努力してゐる

一、軍備縮小が出來れば國防費も減少することになるであらう、政府は國民の膏血より成る豫算は極力節約せねばならぬと思つて居る

一、日滿兩國は不可分の關係にあり、我が國としても三千萬の滿洲國民を忘れてはならぬことに政府も勿論考へて居る

高橋藏相 滿洲國がよくなれば支那も之れを模範とすることゝなるなら、日滿兩國によくなつただけではいかぬ、我が對滿國策に日滿支經濟相互の間に不可侵條約が締結されるやうな狀態にまで行かなければならぬ、この見地からいつても滿洲に對する日本人の商賈は便利だからといふばかりで、滿洲及び支那の國情を無視してその多年馴れた貨幣本位を變へるやうなことはしてならぬ

松田文相 我が國の思想混亂の大きな原因は外國の思想が無批判に取入れられたことで我が國は國體も民族性も歐米諸國とは全く異つて居る、從つて外國思想を取入れる場合は我が國體及び民族性に順應するものを取入れねばならぬ、そのためには自分は就任以來日本精神を鼓吹して民力發育を獎勵して來た

後藤內相 時局匡救豫算實施は相當の效果を擧げて居る

之れが實施に當り官公吏の間に官紀、綱紀弛緩の事實あつたことは自分も遺憾に思ふ、十分注意したい、地方財政の整頓については考究中である

廣田外相 我が國の外交は總て正義感に基いて進んで來た、それが往々誤解せられたことは遺憾に堪へないが、漸次內外共に理解され來つたことは喜ばしい、私は常に大御心を體して國民の信賴に副ふやう努力して居る、過日の演說も此の考へで行つた、從つて若し私の演說が單に外交演說に終るならば私は上御一人にそむき奉るのみならず、國民の信賴を裏切ることになる、私は決して左樣な心掛けでない

と答へれば山道氏自席より政府の答辯には滿足出來ない旨を述べ、質問を打切り代つて

松谷與二郎氏(第一)登壇

今日の非常時局克服には資本主義經濟の修正にある、即ち農村疲弊の根本原因は負債の重壓にある、然るに政府は之れに對し何をやつて居るかといふに、昭和七年負債整理組合法を作つて五ヶ年間で二億圓を融資するに決定した、然るに農村の負債は六十億圓に達する、之に對し僅か二億圓そこらの融資で解決出來ると考へるのは非常識極まる話である、政府は之れで十分と考へて居るか、首相、農相の答辯を求む、次に輸出貿易の點であるが日本商品は各國で排斥されて居る

と各國の貿易狀況を數字を擧げて說明する、この頃より議場漸くだれ氣味となり退場するもの多く

松谷氏 なほも續けて日本商品排斥の裏面には我國の輸出貿易の躍進がある、この躍進は誠に結構なことであるがその裏面には生產費低下のため、勞働賃銀の延長等で勞働者への重壓がある、我國貿易躍進の恩惠を受けるものは資本家のみであつて勞働者は却つて苦しめられて居る、資本主義經濟に一大修正を要するといふことは今や輿論となつて居る、この意味に於て重要產業の統制經濟化について高橋藏相はどう考へて居るか、例へば鐵道が國有となつて居て良い成績を擧げて居るが、之れに倣つて海運業も國有にする考へはないか、又電信電話が國有であると同樣に電力事業を國有とする考へはないか

と重要產業論を述べ、次で華族制度廢止論まで持出し鉾先を樞密院に轉じ

樞密院は養老院と云はれてゐるよろしくこれを改革して役に立たない老人は退かしめ西園寺公の如き人こそ樞密院の一員として、樞密院をして事實上意義あらしむべきである、この點岡田首相はどう考へて居るか、又帝人事件に關聯し人權蹂躪問題が論議されてゐるが、之は今日の司法組織に欠陷がある

と諄々各般に亘つて質問をなし、降壇する、答辯のため

岡田首相 登壇 資本家と勞働者、地主と小作人との相互の協力により產業の振興をはかり得ると考へてゐる、その上で是正すべきものは是正すべきであると考へる、海運電力その他の事業の國有は考へて居ない、華族制度の廢止についても左樣な考へはない

山崎農相 政府は負債整理組合の運用に留意し成果を擧げて行く考へで、現在の法律を變更する考へはない

小原法相 司法制度上の法の主旨が不徹底の爲めであるお尋ねについては目下司法制度調査會に於て折角研究中である

町田商相 經濟機構を根本的に改革するといふ說には同意出來ない

これにて松谷氏質問を打切る、續いて政友の芦田氏起つ

經濟外交施設の劣勢を何と見る
"道がは"と外相を感心させた
芦田均氏の質問

芦田均氏(政)登壇

一、昨年五月ブラジル移民制限法案が我移民事業に致命的打擊を與へた、廣田外相よりその經過を公表されたい

一、日蘭會商は六ヶ月の日子を費し何の得るところもなかつた、これは經濟外交に對する政府の熱意が足りないからである、在外大公使、商務官、領事等の數はイギリスは我國の四倍、アメリカは七、三倍、イタリーは七、三倍、海軍の五、五、三の比率に比較し帝國政府はこの平和的機關の劣勢比率を何と見るか、最近十數名の大公使を集めて廣田外相の諮問機關を設けたとのことであるが、大公使を大暴霞ヶ關に引揚げて置いて海外に於ける外交の活躍が出來るか

一、昭和十年度に於て外交施設に關する經費を百萬圓增加したに對し、國防費は九千萬圓增加した、これで廣田外交を完成することが出來るか

一、支那の疲弊はアメリカの政策に依る銀の流出のためである、日貨排斥もその重大なる原因である、アメリカは石油問題について日本に注意を喚起して來たが、日本もアメリカに銀の問題について注意を喚起したらどうか

一、滿蘇國境に中立地帶を設くるか、或は不侵略條約を締結する考へはないか

と述べ、次で町田商相に對し

在外通商事務を總括する爲め獨立の一省を設ける考へはないか

と質し、更に岡田首相に

華府條約廢棄後の對策に瑕言ありや

と詰激なる言論を以て述べたので降壇に際し政民兩派は拍手を送る

これに對し

廣田外相 道がは外交界出身と述ぶれば政友會側より『無禮だ〳〵』と罵る、これに對し外相は『默つてお聞きなさい』とやりかへすので政友側卓を叩いて騷げば、濱田議長外相に注意を促す

廣田外相 芦田君が私の考へをそつくり言はれたので道かに外交界出身だけであると感激して申したのである、無禮とは思はない

ときつぱり述べた後、芦田氏の質問に對し

一、私はブラジルが優良な移民を制限する等とは想像も出來ぬと言つたのがブラジル側から內政干涉だと言はれ、之が移民制限法の成立に對する一つの刺戟となつたといふ話を聞いたが、事實とすれば私のブラジルに對する認識不足であつたのかも知れない、併し移民制限法はブラジルの國內事情に基くものであるから、將來再びこれが緩和される日が來ることを希望してゐる

一、經濟外交の施設が諸外國に比して少いこと、私も認めて居る日蘭會商は未だ悲觀すべき結果に終つたものとは考へない

一、對支經濟外交については十分に考へて居る、唯私の云ふことが我國內の人から宣傳だと云はれたのでは相手國たる支那は一層さう思ふから、どうか注意して貰ひたい

一、日蘇關係については私は蘇聯側に滿洲國々境附近の防備撤退を屢々話して居る、紙の上で不侵略條約を結ぶだけでは駄目である、樺太國境に於ける無防備狀態と同じ樣に滿蘇國境も同樣な狀態に移すことが肝要である

一、芦田君の國際政局觀は一面に於ては同感である、併し私は軍備の充實はやつて置くべきであると信じてゐる、戰爭の脅威といふことについては只今の私の信念に基いて私の在任中には戰爭は起らないと言ひたい

岡田首相 私も國防關係以外は軍縮問題の全部を樂觀して居るものではない、各國と話し合ふ機會があれば何とか考慮したいと考へて居る

町田商相 我國の國情から見れば海外貿易の發達は國內產業の發達せしめるに劣らぬ程重要である、貿易事務の統一も必要であるかも知れないが、內閣審議會が出來たら行政整理について問題になると思ふがその頃私から芦田君の御意見を傳へる

と答へれば、芦田氏自席より『再質問を他の機會に讓る』とのべ質問を打切り午後六時二十四分散會

在外使臣をして 眞相を說明さす
支那の惡宣傳に鑑み 外務當局が訓令

【東京電話】宋哲元軍掃蕩に關し外務當局は二十五日夜今回の事件發生に關する經緯につき、在外大公使宛帝國の所信をのべ不當にゆがめられたる支那政府の惡宣傳に對して

支那側が抵抗しない以上我が關東軍もこれ以上事件を擴大せしめる意思なきことは明白である

との見解によりその眞相を說明せしめる處置を取つた

陰險極まる支那 宋哲元軍を使嗾
飽迄抵抗を續くか

【天津廿五日聯合】察東における日支衝突事件は宋哲元軍の單なる違約行動でなく、寧ろ支那中央政府の陰險極まる對滿工作により惹起されたもので、當地への情報を綜合するに察東問題に關し一月二日南京軍官學校に蔣介石、汪精衞、黃郛等に居有王氏等が緊急會議を開き對策を練つた結果

一、チャハルに駐屯する宋哲元軍は前進して敵に對抗するとも決して退却すべからず

一、日本軍の長城線進出は死力を盡して防備せよ

との指令を發し、右に基き北平軍事分會では何應欽氏を中心に一月二十日、二十一日の兩日にわたり密議を重ね華北一帶に大規模な防備計畫を樹てるとゝもに、宋哲元軍に對し重砲、火砲、追擊砲各一門、重機關銃十挺、輕機關銃二十五挺、軍用自動車三十台その他武器を支給することを決議したのみならず、小銃、機關銃、彈藥十萬發を張家口に輸送し宋哲元軍に對し戰鬪準備を命じ、更に一月二十三日北平軍事分會では再び秘密會議を開き蔣介石氏に對し江西剿匪軍よりの選拔軍北上と、宋哲元軍の不拂給料の支給及び防備費を臨時に天津鹽稅をもつて充てたい旨電請した、右の如き諸情勢より見て現地にある宋軍は果して容易に撤退すや否や疑問であり、場合によつてはあくまで抵抗をつゞけるのではないかと見られてゐる

我軍死者二名

【新京廿五日電通】關東軍發表＝熱河、チャハル省國境の戰鬪に於ける我軍死者左の如し

歩兵特務曹長 齋藤靜
歩兵上等兵 佐藤泰藏

日濠通商條約
卅一日から交涉開始
村井總領事から來電

【東京電話】在シドニー村井總領事より二十五日外務省着電によれば同總領事は豫て日本濠洲通商條約締結につき、濠洲外務當局と下交涉を續けて居つたがこの程濠洲側より右正式交涉を首都カンベラに於て一月三十一日より開始したき旨回答に接した

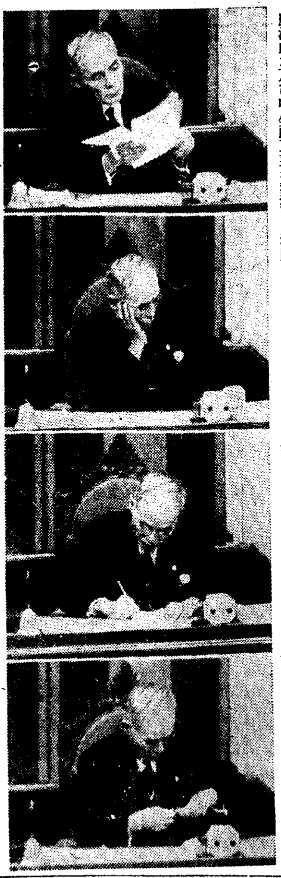

濱田さんの新議長振り

上から、議事を見る、一寸考へ込む、其れから質問通告者を記す、其の合間に爪をとぐ等々濱田新議長のゼスチユアを四つ

二月三、四日が 今議會の山
政友の策戰は斯う

【東京電話】政友會は今後の對議會作戰につき首腦部の間に種々協議してゐるが、黨內外の情勢に鑑み飽までも正攻法を以て臨み、爆彈動議の主張の根據と計數の基礎を明かにして政府をして十分これを納得せしめるやう論議の範圍を農村問題、災害問題、中小商工業問題に集中し、出來得る限り窮乏農村と困憊せる中小商工業者に罹災地の實情と要望を詳細忠實に訴へるの態度に出でこの間政府の意向も大體に明したる頃合を見はからつて最後的しめくゝりをなすため、爆彈動議提出者たる東武氏をして總括的に政府の所信を質し、立て黨の意思を表示せしめ尙ほ山口義一氏が投げかけた床次遞相の綱紀問題については、今後に於ても引續き追窮戰を試むべきであるといふに大體意見一致を見た模樣である、而して東氏の登壇の時期は目下のところ豫算總會終了豫定日たる三十一日頃か或は豫算總會を兩三日延長せしめ、二月二、三日頃となる模樣である、從つて綱紀問題はこれに引續き行はれる譯であるが、此の三、四日頃が愈々政府と政友會とが決戰するか妥協するか議會の山であると見られてゐる

農村救濟對策に 主力を注ぐに決定
豫算總會に臨む方針について
きのふ政友が協議

【東京電話】政友會は二十五日院內において豫算總會に臨む黨の方針を協議したが、その主力を農村救濟對策に注ぐことゝし臨時議會における爆彈動議の一億八千萬圓の數字を明かにし、國民をして右動議の不當ならざる所以を認識さするとに重點を置くとに決定した

けふの兩院

衆議院【東京電話】廿六日の衆議院は午後一時本會議開會、日程、昭和十年度一般會計歲出の財源に充つる爲め公債發行に關する法律案、臨時利得稅法案、國際文化事業に關する經費支辨に關する法律案外三件の政府提出案を上程し、質問の後特別委員附託、又午前十時より第二回豫算總會を開會、大口喜六氏(政)の質問を繼續する外請願委員會を開會する

貴族院【東京電話】廿六日の貴族院は質問通告者があるが日程にのぼせる議案なく、廿六日は本會議も委員會も開かぬことゝなつた

三土氏起たず

【東京電話】帝人事件被疑者三土忠造氏は自ら議場の演壇に立つて人權蹂躪問題を列擧する豫定であつたが、望月圭介氏等の制止により遂に之を斷念することゝなつた

爆彈動議の跡始末 尙曲折を免れず
三相院內で對策協議

【東京電話】後藤內相、山崎農相、內田鐵相の三閣僚は二十五日衆議院本會議散會後院內大臣室に居殘り、爆彈動議の眞相に關する政友會方面の情報を持寄り種々協議するところあつたが、山崎農相、後藤內相等は追加豫算必要の有無に關して具體的調查のため出張中の調查班が月末までに歸京する豫定となつてゐるので、更に考究すべきであるといふに意見一致し、七時十分引上げたが、追加豫算提出については町田商相は政府においても眞に必要なりとせば追加豫算の提出もまた當然であるが、たゞ政友會との妥協のための追加豫算提出なれば絕對反對を主張してゐるので、追加豫算問題については尙ほ今後幾多の曲折を免れぬであらう

北鐵讓渡交涉
來週早々から 協定案文起草
物資の支拂その他 全部我主張を容認

【東京電話】北鐵讓渡交涉ソヴエト代表カズロフスキー氏は二十五日午後二時外務省に東郷歐亞局長を訪問、午後六時まで約四時間に亘り會談の結果

一、物資に依る支拂契約に關し紛議を生じたる場合は日本人一名滿洲國人一名、ソヴエート人二名を以て組織する協定委員會に於て最後的決定をなし、第三國人を介入せしめず

一、恩給計算方法については日本案に從ふ

と全部日本側の主張を容認し、意見が完全に一致し大綱に關する日蘇間の合意が成立するに至つたので、來週早々より協定案文の起草委員會の審議を開始することに決定した、而して協定文は英語を以て起草することゝなつたが、起草委員は左の如く任命されることゝなつた

▲日本側 西歐亞局第一課長
▲滿洲國側 大橋外交部次長
▲ソヴエート側 カズロフスキー、クズネツオフ北鐵副理事長

尙は物資の代金支拂方法について技術的に多少協議の餘地を殘して居るので、右起草委員會と並行し東郷、カズロフスキー氏の會談を行ふ豫定である

中島鐵藏大佐 昨日京城通過

侍從武官中島鐵藏大佐は約一ヶ月間全滿に亘る皇軍慰問のため廿五日午後三時半京城通過北行した、歸途朝鮮軍越境部隊の慰問を終へ二月下旬入城の豫定

今井田總監 關市長を見舞ふ

【大阪電話】議會に政府委員として出席の途上にある今井田朝鮮政務總監は、親交深い關大阪市長の病篤き旨を聞き豫定を變更して二十五日午後七時五十分大阪驛下車直ちに上本町の私邸に關市長を訪問鄭重なる見舞をのべ午後十一時大阪驛東上した

柳生圖書課長からの挨拶電

柳生新圖書課長より廿五日本社へ左の如き挨拶の電報があつた

本府圖書課長を拜命す、よろしく御指導と御後援を乞ふ

辭令【東京電話】

朝鮮總督府事務官 近藤常尙
朝鮮簡易保險審查會委員被仰付

裁判所書記 堤房治
任朝鮮總督府検事(七等)

京城帝國大學助教授 多田正知
依願免本官

夕刊後の市況

◇…大阪短期後場

鐘新	一二五圓二	一安
日產	一〇二圓二	三安
新東	一三九圓五	四安

◇…東京短期後場

	引	高	安
大新	八八五	八八九	八八三

◇…朝取短期後場

	引	高	安
新東	一三九五	一四〇三	一三九四
朝取	六六、六	六七、〇	六六、二
朝新	二六、六	二六、八	二六、六
大新	八八、六	八八、八	八八、六
新東	一四〇二	一四〇五	一四〇一
日產	一〇二七	一〇三〇	一〇二五
拓新	八八	八八	八八
安取	—	八八	八八

◇…仁川期米後場

	當	中	先
六節	二七、五	二七、九	二七、七
七節	二七、四	—	二七、六

◇…各地期米後場引

釜山	二六、三	大邱	二七、六
群山	二六、三	木浦	二六、六
鎭南浦	二六、四	神戶	二九、六
下關	三〇、五	名古屋	三〇、二
金澤	二六、五	熊本	二六、二

大阪最終氣配 九三 不變

◇…橫濱生絲後場引

當 六三一 先 六四六

會

淸水前本府圖書課長送別會 中華民國總領事范漢生氏歡迎を兼ね明治大學校友會京城支部主催にて廿七日午後一時千代田グリルで開催(會費一圓五十錢當日持參)

人

◇淸水重夫氏(前本府圖書課長) 內務省警察講習所教授に榮轉し卅一日午後三時京城驛發赴任、途中大阪で池田警務局長と會見の筈

◇鷲尾滿洲國中央銀行理事 廿五日入城朝鮮ホテルへ

◇伊東滿洲國中佐 入城中の處廿五日東上

◇兒島高信氏(總督府官房會計課長) 新任挨拶に廿五日來社

東西南北

當地エレンモアゴルフクラブの熱心な婦人ゴルフアー連中は最近の降雪にもめげずに白樺々のリングを廻り廻つてゐるが▲何しろ眞白い雪の上へ小さな白い球を飛ばすのでボールの行方が皆目判らない▲そこで如才のないお歷々が考へ出したのは白球に口紅を塗つてカッ飛ばすといふ名案▲これならばまことによく球の所在が判明する上にも一つ重寶なことには彼女達の使用する口紅が人によつてそれぞれ違つてゐるので▲『これあたしのボールよ』『いゝえあたしのよ』といつたボールの所有權爭ひが簡單に解決されるので正に一石二鳥だといつてゐる

新青年 春期增刊

短篇傑作
★湖畔の挿話 ★手掛りの皆無 ★車中の一夜 ★紳士の鼻 ★毒蛇 ★斧 ★桃色幻想曲 ★實石商殺害事件 ★銀の燭臺 ★愛と正義 ★改心 ★函の仕直し ★大 ★プラーグの秘密 ★砂嚢 ★壁の根 ★編句の青玉

コント
▽笑ひごつこ ▽薬巻の夜 ▽性慾の男 ▽給仕 ▽十一 ▽十と ▽騙された婦人 ▽走馬燈 ▽推狀 ▽水道 ▽特ダネ

長篇讀切・ヘンド・ヒル作
復讐

この世に狂人の身代りになる醉狂人がどこにゐるだらう。併し本篇の主人公アーミテジは敢てそれをした。突如行手は黑暗々として全く咫尺を辨ぜぬ。耳元を掠める銃聲、ひらめく暗殺の兇刃、躍り出る妖女、息もつかせぬ堂々五百枚の讀切篇。

中篇探偵小說傑作集

★盜み聽き(ルイ・ブロムフイルド)
★銅指男(ドロシー・セーヤーズ)
★丘の家(ルース・オーヴストリー)
●クリシー街の遺書(モーリス・ルナール)
●一つの論理的な結末(R・S・ガードナー)
★通りすがりの男(アガサ・クリスチー)
★護符(カール・ワット)
●自殺に雇はれた男(ボオル・トライム)
●綠色のネクタイ(ダシエル・ハメット)
●覗機械倫敦綺譚(トム・ガロン)

世界大犯罪ものがたり
★ランドリユ事件 ★クリツプン事件 ★パークマン事件 ★ヴオアルボン事件 ★ブランビリエ夫人事件 ★ガイスラー事件 ★「山上の月」物語 ★ハールマン事件 ★ロビンフツド・ケリー事件 ★メリー・ロオジャース事件 ★「浴槽の花嫁」事件 ★ジャック・ゼ・リツパー事件 ★コアナトール物語 ★グロオスマン事件 ★トロツプマン事件

挿繪小說 ろくがね島 松野一夫

本號に限り 壹圓 送料三錢半

(東京日本橋本町 振替東京二四〇) 博文館

社説

議會風景

休會明けの議會が、如何なる光景を展開し來るであらうかは、世間も相當興味ある問題としてゐる。衆議院の方は例の爆彈動議のために、政民聯繫は立消えになつたけれども、政黨がその自强工作の趣旨を國民に認めしむるためには、議會において威容を張ることが、最も捷徑であるし、爆彈動議を通じて政府の肚も、地力も見透しがついたし、解散を辭しないなら辭しないで、これを避けるなら避けるで、いづれにしても駆引きは駆引きとして、與黨たると、野黨たるとを問はず、公黨らしき態度と選良らしき誠意とを、今期議會にこそ『これを見よ』とばかり、見せつけてもらひたいの潜在意識もあつて、國民は、議會に對する關心を新たにしたためではないか、と思はれる。

×

然かも再開以來、短時日ではあるが、今日までのところ、例によつて例の如く、日比谷座の既稱に相應しい藝當しか、見せてくれないではないかと、心細く感ぜしむるものがある。それは政友會の爆彈動議の釋明に始つた質問演說がいづれも内容空疎、可い加減なものであつたり、襲撃戰術とやら床次遞相に不正行爲があるとて、泥試合の皮切りをやつたり、かゝるがために國民が、政黨に對して愛憎をつかし、延いて議會の尊嚴をすら毀くるに至つたことを、彼等は未だ覺らぬのであらうかと、齒痒く思はれるのである。中にも床次遞相に對する攻撃的質問の如きは、滿洲における我權益を、いたとひその破片でも、床次個人の意思で、賣ることが出來るものでなく、張學良にしても、それ程のことの辨へがないとも考へられず、さればとて單に床次氏の歡心を買ふために、五十萬元を投出すくらゐ鷹揚なる張學良でもあるまい、ゆへに自己の好奇心に阿ねるものでない限り、發表された材料だけでは、結局泥試合の開幕と見るほかないであらう。由て想ふに、今後の二ヶ月、國民は、從來見馴れ聞馴れた議會風景に惱まされることであらうか。

×

一方貴族院は、美濃部博士の帝人絹疑獄事件の人權蹂躪問題に關する演說が、大變人氣を呼んでゐるが、その人氣は、帝人絹事件の摘發を離し立てたのと、同一系統の人氣である。博士が、自由は、憲法の根本であるとか、人權蹂躙は瀆職であるとか、議政壇上に大見得を切つたその態度に對する人氣で、議論に對する共鳴からの人氣ではない。國民の實生活において自由だの人權だのは、觀念であつたり、概念であつたり、從つて抽象的には理解に入り易いが、必ずしも實感を伴ふものではない。帝人絹事件の檢擧を痛快がりし世間、刑罰は勸善懲惡のためとより會得されざる學徒、法曹以外の國民は、博士の議論に蹈へられて、義憤を發する以前に、幾多の無辜のために義憤の泉も涸れるるであらう、それで博士の態度が、學者らしく、一應の理がつむで、その上痛快である、といふので湧いた人氣である、貴族院らしい人氣を呼んだのである、前回の臨時議會では、國體問題で菊池男が、貴族院の人氣をさらつたが、今議會では、美濃部博士が、貴族院の英雄になり了るかも知れない。

朝鮮總督府特別會計 十年度の豫算（下）

近く議會の協贊を得て確定

九、滿洲事件に關する經費 八三六、二八四圓
避難鮮人の保護並歸還に關する經費 三三七、五九〇
國境地帶警備費 四九三、二七八
軍事郵便等取扱費 五、四一六

十、既定繼續費の增減 △一、六二一、六〇六
國境地方鐵道建設工事促進の爲繰上額 二、四三七、一九〇
列車運度の增進並輸送力の增加等の爲鐵道建設改良工事費の追加（總額九、五五〇、〇〇〇圓五ヶ年繼續） 二、一五〇、〇〇〇
砂防工事の追加 二八、五六三
鹽田築造費の追加（總額二、二六〇、〇〇〇圓五ヶ年繼續） 五〇〇、〇〇〇
國境橋梁架設費（總額三、六四〇、〇〇〇圓七ヶ年繼續） 三二〇、〇〇〇
電信電話警備費の追加 七二一、八二四
新義州地方法院及咸鏡南道廳舍新營費追加 五六、七六三
既定繼續費の年割繰延 △七、八三五、九四六

十一、新規繼續費 二、二三三、五七二
昭和十年簡易國勢調査費（總額三三〇、〇〇〇圓四ヶ年繼續） 一五三、〇〇〇
總督府博物館新營費（總額一、〇〇〇、〇〇〇圓三ヶ年繼續） 一〇〇、〇〇〇
少年刑務所新營費（總額三〇〇、〇〇〇圓三ヶ年繼續） 一〇〇、〇〇〇
京城帝國大學醫學部本館增築費（總額一六一、一四四圓二ヶ年繼續） 八〇、五七二
遠洋漁業監視船新造費（總額三〇〇、〇〇〇圓二ヶ年繼續） 一五〇、〇〇〇
羅津港航路標識新營費（總額二五〇、〇〇〇圓二ヶ年繼續） 一五〇、〇〇〇
港灣修築改良費（總額一四、〇〇〇、〇〇〇圓九ヶ年繼續） 一、五〇〇、〇〇〇
仁川港第二船渠築造（總額九、二二〇、〇〇〇圓九ヶ年繼續） 五〇〇、〇〇〇
麗水防波堤築造（總額二、四〇〇、〇〇〇圓五ヶ年繼續） 四〇〇、〇〇〇
釜山港北防波堤築造（總額二、四〇〇、〇〇〇圓五ヶ年繼續） 四〇〇、〇〇〇
淸津漁港第二期工事（總額三八〇、〇〇〇圓二ヶ年繼續） 二〇〇、〇〇〇

十二、雜件 二、三二七、一七〇
恩給負擔金の增加 一、二一八、七五五
在外鮮人に對する諸施設に要する經費 六九七、二六五
農村經濟更生施設費 二四四、三七四
始政二十五年記念施設（外に新規繼續費中に博物館新營費一〇〇、〇〇〇圓計上） 八〇、〇〇〇
大田、全州及光州に府制施行 三九、七九二
東京出張員事務所にて朝鮮事情宣傳及事務所借上料等 三三、八二二
秋風嶺に觀測支所設置に伴ふ經費 三一、六四七
上層氣象觀測等の經費 二七、三九五
資源調査並總動員計畫等の經費 三〇、四七三
在外研究員學資其他臨時增給 三四、一六〇
稅務官署設備費並地籍技術員增加の經費 二三、五四四
臨時利得稅徵收に要する經費 九、九二七
北鮮及國境地方關稅機關充實の經費 六三、〇〇四
鎭南浦新築港完成及見渡に要する經費 二三、三〇四
植物檢査事務擴充に要する經費 一三、七五四
租稅の增加に依る府邑面交付金並特派官吏增員及既往の實績に依る補充費の增加 一一三、七二六
移住勞働者に關する經費 七六、二三四
電氣計器檢定及電氣工作物定期檢査に要する經費 三四、二八一
瓦斯事業令施行の經費 一四、九八九
海員養成所生徒練習に要する經費 四、〇一三
證券保管事務復活に要する經費 一一、〇三一
保險手數料拂込金の增加 五八二
市街地計畫施行令に伴ふ經費 一五、一四九
直轄河川取締等に要する經費 一八、二二九
咸鏡南道廳舍新築に伴ふ經費 五、〇〇〇
公益質屋補助の增加 一一、一三九
諸支出金の增加 七五、二一九
軍用地買收費 四、二九五
國債利子等の減少 △五〇六、四一七
農林博物館經營費の全減 △五〇、九五二
林野調査委員會經費の減少 △二四、三二七
國有緣故林特別處分費の減少 △一四五、九九〇
其の他 △二四七

補助費調

既定計畫の分

圓
古蹟保存費補助 九、六九〇
（歷史上美術上の模範證據となるべき古建造物の保存費）
執達吏補助 一、〇〇〇
（執達吏に對し）
朝鮮神宮奉贊會補助 二〇、五〇〇
（朝鮮神宮奉贊會計畫の朝鮮神宮鎭座十周年記念事業に對し）
敎育補助 七、七八三、七八〇
（恩賜科學館、普通敎育、中等敎育、實業敎育、學校敎練費、公立學校退職者給與、短期現役服役敎員俸給、東京留學生監督部、經學院、學校費其他補給等の補助金なり）
衛生補助 八五二、五一一
（道費其他の團體に於て施設する恩賜記念救療施設費、道立醫院、傳染病豫防費並外國人の經營する癩豫防事業、地方費の負擔、癩豫防施設、麻藥類中毒者治療費に對し）
地方土木事業補助 二、七九一、二七〇
（地方公共團體に於て施行する道路、河川、港灣、上下水道、市區改正及砂防工事費の償還元利金に對し）
河川修繕費補助 二四、二二五
（河川の堤防、護岸及水制等の修繕費を）
京城市區改修工事費補助 二五五、〇〇〇
（京城市區改修工事費に對し）
開城市街道路及下水工事費補助 二七、〇〇〇
（昭和八年度以降總額七二、〇〇〇圓を三箇年に割り）
咸興市街整理工事費補助 二三、〇〇〇
（昭和七年度以降總額一五三、〇〇〇圓を六箇年に割り）
木浦水道擴張工事費補助 五〇、〇〇〇
（昭和八年度以降總額二〇〇、〇〇〇圓を四箇年に割り）
廼安水道工事費補助 一一、五〇〇
（昭和八年度以降總額三〇、〇〇〇圓を三箇年に割り）
京城第二期下水改修工事費補助 三七、五〇〇
（昭和八年度以降總額一五〇、〇〇〇圓を四箇年に割り）
大邱下水工事費補助 三〇、〇〇〇
（昭和八年度以降總額八〇、〇〇〇圓を三箇年に割り）
平壤下水工事費補助 二二、〇〇〇
（昭和八年度以降總額八八、〇〇〇圓を四箇年に割り）
產業組合補助 二三、八五〇
（產業組合の普及促進を圖り之が堅實なる發達を期する爲新設組合に對し）
水產組合補助 四九、一六三
（水產組合に對し）
金融組合補助 二〇九、〇〇〇
（金融組合及金融組合聯合會に對し）
信託會社補助 一〇〇、〇〇〇
（信託株式會社に對し）
森林技術員設置補助 四四、三八三
（森林技術員の設置に關し山林會及道費に對し）
採種畓設置補助 九八、八三八
（邑面施設の採種畓に對し肥料代等を）
肥料改良增施獎勵補助 二六五、一四八
（肥料の改良及增施獎勵の）
米穀倉庫補助 二二九、九七四
（農業倉庫經營費及商業倉庫建設等に對し）
畑作改良增殖獎勵補助 二四〇、七一一
（畑作增殖獎勵の爲模範作圃の設置並講習會指導員給料等に）
桑田增殖獎勵補助 一四四、〇五六
（蠶業獎勵の爲桑苗代を）
乾繭場設置補助 二四、二二五
（乾繭場設置費に）
棉作補助 四一四、四〇〇
（棉作獎勵の爲指導郡設置技術員設置費等に對し）
亞麻栽培獎勵補助 一二、〇〇〇
（亞麻栽培獎勵の爲種子代）
自作農創設維持費補助 九五、三七〇
（自作農の創設維持に對し）
緬羊飼育獎勵補助 一八六、八〇二
（緬羊飼育獎勵の爲種羊購入費、羊舍設備費、羊毛加工事業、技術員設置等に）
馬事獎勵補助 五一、七八〇
（馬事獎勵に對し）
畜牛改良增殖獎勵補助 一二九、九一一
（畜牛改良增殖獎勵の爲種牛の保護料、優良種牛の生產補充費、蕃殖用牝牛の購入費、指導員設置費及畜牛共濟料に對し）
造林補助 三七六、八六二
（民有林野の造林費並技術員設置等に）
病害蟲驅除豫防費補助 一三、〇七〇
（森林及農作物に對する病害蟲驅除豫防）
優良漁船補助 四〇、〇〇〇
（優良漁船普及の爲新造費に對し）
海苔牡蠣增殖獎勵補助 一二三、九一五
（沿岸海苔及牡蠣增殖獎勵の爲）
工業補助 四一、〇〇〇
（工業の保護獎勵の爲）
販路擴張補助 四九、二二五
（朝鮮產業紹介所及水產物輸出獎勵並對滿輸出協會に對し）
產金獎勵補助 一九五、〇〇〇
（產金獎勵の爲探鑛費に對し）
耕作者移住獎勵補助 四〇、三七五
（優良耕作者移住獎勵の經費に）
私設鐵道補助 四、八五〇、〇〇〇
（朝鮮鐵道、朝鮮內私設鐵道株式會社に對し）
製鐵獎勵補助 一〇、〇〇〇
（製鐵獎勵の爲）
社會敎化事業補助 九一、三八八
（社會敎化事業、普通學校卒業者指導施設、青年訓練所、地方改良事業及青少年團體等の指導、獎勵並優良團體の表彰等に對し）
感化救濟事業獎勵補助 四三、六〇五
（感化救濟其の他社會事業に對し）
職業紹介事業補助 七、七五二
（職業紹介所の經費に）
公益質屋補助 二四、四六三
（公益質屋の經費に）
勸業共濟組合補助 四七、四六一
（勸業共濟組合に對し）
司法保護事業補助 一〇、五二一
（釋放者保護事業に對し）
測候所費補助 四九、六四〇
（道費に對し測候所の經費に）
京城府消防費補助 五二、二五〇
（道費に對し消防費に）
航空獎勵金 八、〇七五
（民間航空事業獎勵の爲）
無線電話放送事業補助 一九、〇〇〇
（無線電話放送事業に對し經費に）
地方費補助 二五一、七六六
（地方公共團體の歲入缺陷等に對し）
灌漑及開墾事業費補助 二、六二五、九三七
（灌漑及開墾干拓事業經營者に對し工事費に）
既成耕地改良工事費補助 一五〇、〇〇〇
（土地改良工事既成地區にして區域擴張の伴はざる改修工事費に對し）
小規模土地改良事業工事費補助 四〇、〇〇〇
（小規模土地改良事業工事費に對し）
臨時特別手當補助 六一、〇五六
（國境地方在勤の公立學校職員及地方費職員に對する特別手當）
在外朝鮮人施設費補助 七八五、六三三
（間島及滿洲方面に於ける朝鮮人に對する普通學校其他の敎育施設費、醫療費、金融組合及產業の指導獎勵等の爲）
臨時米穀移出統制補助 七二〇、六六七
（米穀移出統制の爲籾倉庫建設及經營費、野積籾保管施設費、米穀貯藏獎勵並道籾買取資金利子補給の爲）
水利組合水害復舊費補助 九〇七、三四一
（水利組合の耕地及工作物の水害復舊費等に對し）
計 二五、八〇三、五九一

新規要求の分

殿陵古物及古蹟保存費補助 二五、〇〇〇
（殿陵古物古蹟の保存費に）
中等敎育補助 一〇、八八〇
（新設金泉高等女學校及羅津外五高等女學校の學級增加の經費に對し）
實業敎育補助 八、二七一
（新設平壤職業學校及新義州商業學校學級增加の經費に對し）
航路補助 八四九、〇〇〇
（朝鮮近海、沿岸及河川の航路並寄港に對し）
京城府傳染病院增築費補助 二二、〇〇〇
（昭和十年度以降總額四四、〇〇〇圓を二箇年に割り）
地方土木事業補助 二〇九、三九八
（窮民救濟の爲勞銀撒布を目的とする地方公共團體施行の昭和十年度道路、河川港灣、上下水道及市街整理費の償還元利金に對し）
羅津市街整理工事費補助 二〇〇、〇〇〇
（昭和十年度以降總額四〇〇、〇〇〇圓を二箇年に割り）
地方砂防事業費補助 一一四、六二八
（道に於て施行する砂防工事費の償還元利金に對し）
水產組合補助 三、〇〇〇
（沖合及遠洋漁業獎勵の爲沿海州出漁水產組合に對し）
農用林地施設費補助 一五、三六〇
（農用林地設定獎勵の爲經營費及技術員設置に對し）
木炭倉庫補助 九、〇〇〇
（木炭倉庫建設費に對し）
石炭低溫乾餾事業補助 一〇〇、〇〇〇
（液體燃料の圓滑なる供給を確保する爲石炭低溫乾餾事業に對し）
販路擴張補助 二五、〇〇〇
（輸出獎勵の爲鹽魚出荷運賃に對し）
測候所費補助 二七、三九五
（道費に對し上層氣象觀測並無線電信設備及雄基測候所の移轉費に）
水利組合特別補助 一、四〇九、四五〇
（經營困難に陷りたる水利組合の廢止又は工事費及歲入缺陷補塡並理事有給料に對し）
職業補導費補助 四、七六〇
（朝鮮より間島地方に移住せんとする朝鮮人に對する職業補導費に）
集團移民設置補助 四一六、六四〇
（主として滿洲事件以來鮮內に避難せる朝鮮人を集團的に滿洲へ移民せしむる爲其の土地購入費、敎育及醫療設備等に對し）
農村經濟更生施設費補助 八六、五〇〇
（農產物販賣斡旋、漁業組合共同施設、小產業法人設置費等に對し）
安全農村施設費補助 三六、六八〇
（滿洲に於る避難朝鮮人を收容せる安全農村の維持費に對し）
集團部落施設費補助 一〇七、二五〇
（間島に於ける集團部落の指導保護の爲敎育、醫療及警備費等に對し）
計 三、六八〇、二一二
合計 二九、四八三、八〇三

相對性原理を說く アインスタイン博士

—入場料一名十ドル也—

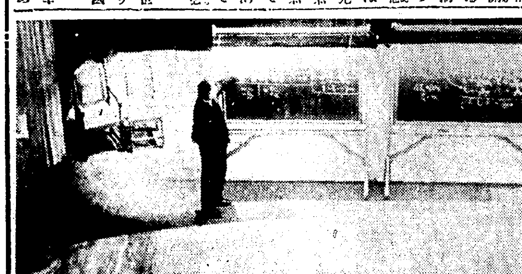

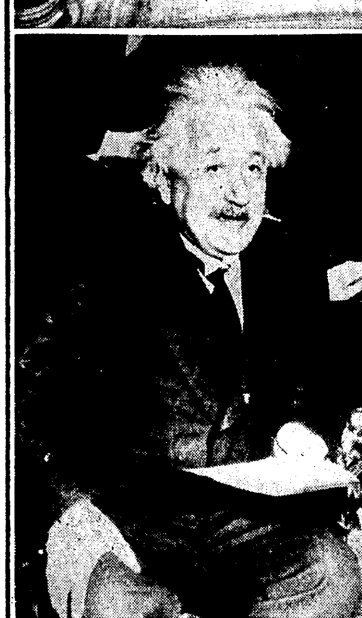

ユダヤ人の故を以て故國を追はれて、浪々の身をアメリカに自適する碩學アルバート・アインスタイン博士、例の相對性原理についてピッツバーグ在のカーネギー工學研究所に於て數百名の著名學者の前で講演を行ひ博士獨自の深奧な研究を發表した一名十弗の入場料金にも拘らず此の種專門的な講演會が立錐の餘地ない迄に熱心な聽衆によつて埋めつくされたのはアメリカでも珍しいことで非常な評判になつた（寫眞は黑板について相對性原理を說く博士と發表を終つてホッとした朗らかなアインスタイン博士）

朝鮮と曹達工業 並に人絹工業（下）

鎭南浦府尹 朝倉昇

朝鮮に於ては五箇年計畫で自給の域に達し、滿洲に於ては更に大量の生產見込がある。曹達工業は當然人絹工業の勃興に伴ひ日滿經濟の連關から起り得る。滿洲國の鹽材は約百五十億斤製鹽見込は二十億餘斤である。曹達工業の現況は內地に於ては旭硝子會社、日本曹達工業會社等のアンモニヤ曹達法による製造と並に大阪曹達、日本曹達、北海曹達、保土谷曹達會社等の電解曹達工業の二製法による曹達灰及び苛性曹達の自給狀況は

曹達灰（單位千トン）

	內地生產	輸入	輸出	需要
昭和七年	一三五	四八	八	一七五
八年	一五五	六八	二	二二一
九年	二二〇	三五	一五	二四〇
十年（豫想）	四〇〇	三〇	二五	四〇五

苛性曹達（單位千トン）

	內地生產	輸入	輸出	需要
昭和七年	七三	二六	三	九六
八年	一二六	三	五	一二四
九年	一六五	九	一五	一五九
十年（豫想）	二〇〇	五	二〇	一八五

曹達工業界は金輸出停止以來非常なる發展を爲したりと雖も尙供給不足である。苛性曹達は最近の報ずる處に依れば昭和九年には支那南洋方面に三百五十萬圓餘の輸出となつてゐる。何れにしても人造絹絲製造用だけにても十年度に於ては約十七萬トンの需要が見込まれてゐる。さうして人絹工業と曹達工業とは、その適地に同一企業に置くことが最も利益と考へる

× ×

私の郷里の石川縣の近くの伏木に大正七年に北海曹達會社が創立せられた。これは富山縣は有名な電力の安い所であるから、電解式曹達工業製造には伏木港は外鹽の輸入に低廉なる點の二つの好條件が備つて創業したのであつたが人絹工業が今日のやうな盛況を見なかつたために業績が意の如くならざりしが、人絹工業の勃興金輸出再禁止以來、爲替の下落時局景氣等に依り業績が好轉し、拂込三百萬圓の會社が一割二分配當を引續き行ふてゐる。代表的な日本曹達工業會社は一千萬圓であり、拂込五百二十萬圓に膨脹し、創業以來昭和七年の下半期を除いては一割以上の配當を引續き行ふてゐる、朝鮮に於て人絹工業と曹達工業とを同一企業に置く工場計畫が相當有望である。鹽業協の製鹽は昭和七年に於ては鹽田千百四十二町餘で、一億六千百六十四萬餘斤を生產してゐるが、更に鹽田の擴張に依り自給自足の方策が確立せらることになつてゐる、何れにしても西鮮の製鹽事業は相當有望で、何等かの方法で自給方策以上の製鹽が最短距離で相當供給せらるることとならば、鎭南浦を中心として人絹工業曹達工業の企業が起り得ると考へる。しかし適地は何處にても朝鮮に於ける人絹勃興に伴ひ、曹達工業が起り得べき可能性があることを明かにして置く

（山岸專賣局鎭南浦出張所長の鹽に關する資料におふところ多し、エコノミスト十二年二十五號十三年二號滿洲鹽業の大勢・大連商工會議所調査參照）（昭和十年一月廿日）

强記の世界記錄

ベルグラードの若いスラヴ青年ピートル・ペトロヴィッチ君は强記の世界新記錄を樹立した。今迄七十二種の數字を記憶してレコード・ホルダーだつた英國人の記錄を破つたわけである。ピートルを試驗するため役に與へられた數字八十種、その實例として最初の二十八種を擧げると次の通りだ

三六五	四九〇	三九五	七八二
九四七	三三三	七六七	五七七
七四三	二八一	九一三	五一二
八八八	三九二	一四八	三二一
九五七	三八二	一八三	九四一
二七四	〇九一	四八二	九五五
三二四	四四八	九一〇	〇九三

ピートルは十分間ジッと此等數字を見つめて居たがやがて完全に暗記してしまつた。何遍でも順序よく此の數字をちらに繰返した外、第十番目は何、第卅三番目は何と問はれるまゝに何の誤りも躊躇もなく答へた。ピートルは『歩くカレンダー』と綽名されて居る。十七日とか二十日とかいひさへすれば即座にそれは何曜日と明答するのだ

飛行中の飛行機に 地上の物を吊上る研究

北極とか南極とか云ふ場所に遭難して居る探險隊か、飛行機の着陸を得ずして、飛行機にまき上げ得る方法は、研究者の題目であるが、近頃になつて飛行機は直徑四分の一哩の圓を一千尺の高さで描いて居る間に下したロープの先を繩に縛り付けて、卷上機によつて飛行機に吊上げようと云ふ考へを實驗に移して好成績を得た

最近のオグラ州で行はれた實驗によると、飛行機は高さ千五百尺の高さに旋回をして居つて、袋に入れた卵を地下に下し、生きて居る雛鳥を地上から吊上げるといふ事に成功したが、コードの端には砂を入れた五ポンドの重りを付けて、中心點を明瞭にするために地上に赤い布を置き、彼の行つた中心から繩を引づり去らないために試みた處が、ロープの位置は目的の個所より十尺とづらさるゝ事なく、容易に荷物を引上げ得たといふ、正確効果が現れたのである

登錄商標

たんせきと家庭の醫者

たんせき殊に喘息の重症ほど苦しき物はありません、家庭治療の精華として益々評判の龍角散をお薦め致します

痰咳の治療とその効果……せきを止めると他の氣管への變症を防ぎます。
喘息・氣管支……發作を消し止めます。百日咳……小兒將來の爲めに。

痰、咳、喘息藥の選擇は、痰がどの程度に斂收かといふ事が一つ、副作用が無いかといふ事が一つ、變症を防いで何の禍根も殘さぬかといふ事が一つ、この三つの條件を必要と致します。

龍角散適應症
たんにて常にゴホン／＼と惱む……病狀
ぜんそくにてゼイ／＼と息切する……病狀
せき頻りに出て夜中オチ／＼眠れぬ……病狀
流行感冒より起るたんせきの……病狀
肺病にて常に力なきせきの出る……病狀
たん臭氣を帶び時々血の混る……病狀
音聲のかれ又は咽喉の痛む……病狀
百日せき又ははしかせき……の小兒
以上奏效を證明します

龍角散

定價
二日半分 二十錢
四日分 三十錢
八日分 五十錢
十八日分 一圓
四十日分 二圓
六十五日分 三圓

東京市神田區豐島町
本舖 株式會社 藤井得三郎商店
振替東京九一番 電話浪花(67)[illegible]

▽全國各藥店にあり

J—104

第三次窮救事業
慶南は總額六十萬八千圓 既に割當額も決定

【釜山】慶南昭和十年度に施行する第三次の窮民救濟事業は總額六十萬八千圓で左記の如く內譯を決定した
▲道路橋梁 三五〇、〇〇〇圓 ▲地方河川改修 內譯馬山川、將軍川、城南川 四五、〇〇〇圓 ▲水營江その他 四〇、〇〇〇圓 ▲釜山上水道 一五〇、〇〇〇圓 ▲統營市區改正 二三、〇〇〇圓

永同に痘瘡

【永同】永同邑內八木ハナ子さんは數日前痘瘡と決定し去る十九日避病舍に收容したが永同署では道衞生課と協力し防疫の遺憾なきを期してゐる

無軌道の愛戀悲劇 法廷で實を結ぶ
義理と人情板挾みの嬰兒殺し女に 人情味溢れる裁き

【釜山】義理と人情から嬰兒殺しの修羅を演じた統營吉野町久岡キミ(二九)にかゝる公判は廿四日午前十一時釜山地方法院で藤本裁判長係元橋檢事立會で開廷された、被告は裁判長の訊問に對し當時中風で病臥する父親が愛人との結婚に反對し、生計は自分の針仕事で糊口の資に當てゝゐた身邊の狀況と妊娠した子供の將來とお互ひ二人の間を考慮して出産と同時に殺害した悲戀の運命を詳述し裁判長は證人として出廷した愛人芷田作一を訊問した後結婚の意思を確め被告の實父が死亡した現在の立場から今後の努力を諭し無軌道に走つた戀愛に法廷結婚を目出度く成立させた、右に對し元橋檢事は被告の立場とその後の改悛の狀に同情ある論告をして懲役二年を求刑し同日午後三時懲役二年(執行猶豫三年)の人情味あふれる判決言渡しがあつた

見舞金まで喰つた 横領書記の裁き
檢事の鋭き論告に縮み上り 八ケ月の懲役求刑

【統營】一昨年八月南鮮一帶を襲つた暴風雨罹災者に集まつた見舞金其他の公金一千二百餘圓を横領費消した元、固城郡東海面書記梁瀷根(三〇)に係る横領事件は去る二十三日午前十一時十五分から地方法院統營支廳で淺野判事係江上檢事立會で開廷犯罪事實の一部について被告頑強に否認したが江上檢事は官紀粛正の見地からと見舞金まで横領した情狀は酌量の餘地なしと舌鋒尖く論告した上懲役八月を求刑し被告人の長時間に亘る辯駁論があつて閉廷判決言渡しは翌二十四日

右梁瀷根は昭和四年六月固城書記を拜命以來韋基里勤務と共に組合員の備荒貯金五十一圓九十錢同里の大村常平倉の籾を七石餘を保管中賣却して代金六十二圓を横領費消し次いで暴風雨罹災民十四名に交附すべき見舞金百十五圓七十二錢を横領更に面窮民救濟事業費の勞銀資金五百八十圓棄里勤農共濟組合貸付金八十三圓、棉作肥料代金三十二圓餘その他を横領費消したものである

大邱商議豫算 二萬五百圓 四千圓增加

【大邱】大邱商工會議所昭和十一年度豫算編成委員會は二十四日午前十一時から同會議室で開かれ、原案について審議するところあつたが前年度に比し四千圓增加の二萬四百七十八圓となつてゐるがこれは主として補助金、營業稅割の三千圓と繰越金一千圓の增加によるものである

釜山水上署 移轉新築に決定
夏までに引越す

【釜山】釜山府で懸案中であつた水上署の移轉問題はこの程道警察部との間に交渉成立し調印するまでになつた、交渉成立の要點は府は既報の如く北濱埋立地二百廿五坪と現在水上署の敷地百餘坪及び府が使用しつゝある舊警察署敷地百八十五坪とを交換せんとするものであつて契約成立次第水上署は移轉新築に着手し工費八千圓で本年夏までには竣功せしめる筈

汽動車ご難 通行人を轢殺

【大田】廿四日午前七時五十分頃大田發九七一汽動車が儒城、裡里間を進行中線路通行人が警笛により線路横に避難したのでその儘通過した刹那背負つた唐米袋に觸れて左足大腿部骨折の重傷を負はしたので裡里鐵道病院に運び應急手當を加へたが正午遂に死亡した被害者は益山郡北一面新龍里梁成國

鳥致院の上水道 完成近づく

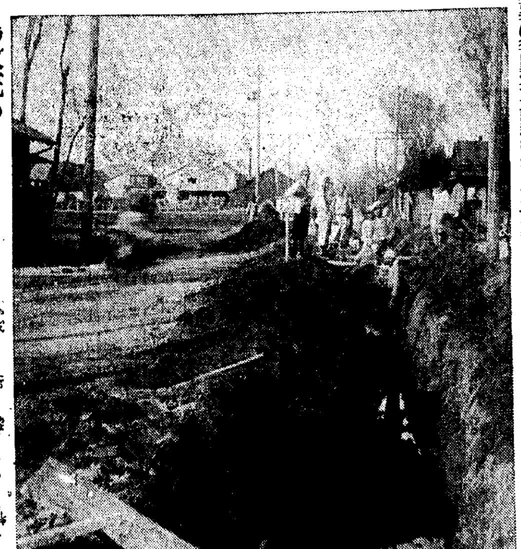

【鳥致院】鳥致院上水道工事は貯水池、配水池、市中の配水鐵管埋め込み着々進捗し一方需要者の申込みも受理してゐるが二月十五日までの申込者に限り設計手數料、工事用人夫賃は無料の特典を附與すると(寫眞は完成近き市內鐵管埋込工事作業)

再歸熱蔓延 仁川の細民街
大恐慌を來す

【仁川】府內には昨夏來細民階級間に再歸熱が流行、その病菌は府內全般に傳播されたもの、如く發見された罹病者は既に三百六十名(內死亡四名)の多數に上りなほ蔓延の兆があるが同病は法定傳染病に遜色なき傳播力を有する高熱の細菌傳染病で豫防撲滅には法定傳染病に準ずべき消毒法に待つ外なく仁川署では同病發生當時府に對し藥物消毒の援助方を申込んだが法定傳染病でないため豫算のないのを理由として拒絶されたので同署では、二十三日道警察部長に指示を仰いだ結果、道衞生課と協力で病菌撲滅に乘出した、なほ同病の媒介物は南京虫、蚤、蝨等でヂフテリアに似たものであると

吉報飛び躍る人々

小鹿島の大恩人
功績輝やく柳生新圖書課長 轉出感一とくさり

【光州】全南警察部長から本府警務局圖書課長に榮轉した柳生警察部長は在任滿二ヶ年、歷代警察部長よりも比較的在勤期間が永かつただけに全南警察界に盡したところ多く殊に赴任に當り特命を帶びて來道した小鹿島更生園の土地買收問題では從來流血の不祥事を惹起した苦い歷史を持つだけに人知れぬ苦心を拂ひ何等の事故もなく全島買收の大役を無事果した功績は一般の齊しく認めるところで、敢て邊幅を飾らぬ同氏の精勵振りとともに部下からも敬慕されてゐただけ榮轉を惜まれてゐる、以下その轉出感(寫眞は柳生新課長)

着任早々小鹿島の買收問題、引續き自力更生農村振興運動に呼應し警察の側面運動、昨年春本道で率先して行つたモヒ中毒者撲滅運動、昨秋の宮樣御來光等在任は極めて短期であつたがこの間仕事は相當多忙であつた今度行く圖書課は全く經驗が無いので一寸見當がつかないが上司の指導を受けて大いに勉強したいと思つてゐる、田舍廻りばかりしてゐたものが突然破格の恩命に浴し中央に出られることになつたのに全く知事さんをはじめ同僚、部下各位の後援による賜ものに外ならぬのでこの點深く感謝してゐる

古市警察部長 全南道へ榮轉

【大田】忠南警察部長古市進氏は廿四日附全南警察部長に榮轉、同氏は昭和七年十二月來任以來二年餘、朝鮮一を誇る忠南武德殿の建立、消防協會支部、國防防護協會支部の設立、共同井戸の改造、警察行政の刷新等々幾多の事績を殘し管下一千の警察官に慈父の如く慕はれてゐた溫厚で敏腕な名部長であつただけ官民の惜別の情は深い(寫眞は古市部長)

豪傑笑ひで吹き飛ばす
矢野全南新內務 乘馬哲學の第一聲

【光州】廿三日夜光州官民多數の出迎へを受け家族同伴着任した矢野全南內務部長は二十四日朝初登廳、直ちに內務部職員に着任挨拶をなし引續き各課を巡視し陽あたりのよい階上南側部長室の椅子にどつしり納まり何んの飾り氣もない磊落な調子で時々大きな豪傑笑ひを交へて懇談一くさり(寫眞は矢野新內務部長)

全南には昨年初めて光州に來たこと以外何處も知らんが氣候風土は全く內地と同樣で農業方面なども非常に進步してゐるやうですね、これから諸君について地方の事情を拜聽し大に研究したいと思つてゐます、兒島さんとの事務引繼は大田で受けたが詳しいことはこちらに來てよく聽いてくれといふ譯でねウハハッハッー、趣味は前任地ではヘボ將棋をやつたくらゐで取立てゝ語るほどの腕前でもない、乘馬の方は十年位どやつてゐるので飛越も一米三〇は自信がありますよ、なに落馬するかつて下手なうちはなかく落馬せんものです、そのうちに颯爽たる乘馬振りをお目にかけませう

寒風に靡へる 譽れの海軍旗
鎭海灣頭に展く軍國大繪卷 壯烈比なき觀兵式

【鎭海】鎭海要港部海軍始めの觀兵式は二十四日午後一時半から櫻の馬場海軍グラウンドで小林司令官統裁の下に擧行、要港部屬下防備隊第二十七驅逐隊、海員養成所生が參加、定刻小林司令官は參謀長以下幕僚を隨へ、嚠喨たる喇叭吹奏裡に順次閱兵、了つて海軍旗を先頭に防備隊第二十七驅逐隊、要港部付、海員養成所生の順で壯觀な分列式に移り、折柄の寒風を衝いて將兵の士氣彌々揚り、軍國日本の武威を示し小林司令官の講評があつて式を終り全部隊は市中行進の後ち歸隊した

東洋金山精錬所竣工

【永同】東洋金山會社永同出張所では精錬所を新築工事中のところ此程竣工し二十五日午後六時から官民有志多數を招待し大阪屋料亭で落成式を兼ね盛大な披露宴を張つた

…と判明家族に引渡した

金貨を襲つた强盗
酒の上だと 犯意を否認

【大邱】十七日午前一時達城郡城西面の金貨赤川國藏氏を襲つた强盗達城郡玄風面釜洞里金岩佐(二〇)はその後大邱署で嚴重取調べを受けてゐるが彼は犯意を一切否認、歷然たる證據の前に頑強に强盗でなく單に酒氣を帶び屋內に侵入したが見とがめられて格鬪となり遂に赤川氏を刺した旨を自白し俺れは强盗でないと再三繰返し係官も取調べに手古摺つてゐるが二十五日午前中一件書類と共に身柄は强盗傷人として大邱地方法院檢事局に送局

朝鮮中央社 增資を決定

【大田】朝鮮中央新聞社の臨時株主總會は廿四日午後二時忠南無盡會社樓上で開催役員の補缺選擧と定款の變更及び六萬圓全額拂込增資を附議し原案を可決したが富士社長以下重役は左の通り當選した
代表取締役社長富士平平▲取締役阪上富藏、川島田三郎、村尾伊勢松▲監査役曹柳八百造、小澤荷市

初等校二校 大邱に新設
從來の型を破つて 普校も男女共學に

【大邱】大邱府が十年度に普通學校、小學校の各一校を新設することになり目下府學務當局は準備に忙殺されてゐるが新設さるべき普通學校は從來の慣例を破つて小學校同樣男女共學制にする方針であるが一般識者は一樣に賛意を表してゐる

難題を吹つかけて 爭論中に萬引
新戰術の四人組少年窃盜團 京城近郊を荒らす

【永登浦】末恐ろしい少年窃盜團……永登浦三五二金明熙(假名)は相當な家に育ちながら盗癖があり小學校も中途で退學され兩親の眼を盜んでは家財道具や衣類を持ち出して入質し飲食に費消してゐたが家族の看視嚴しくなるや昨年八月初旬頃同里鄭成云(一五)鄭西男(一二)北面新吉里李小男(一二)=何れも假名=の同志を集めて窃盜團を組織し自ら團長となつて指揮し同月廿日永登浦里雜貨商黃奭鎬商店に押し入り鄭西男と李小男は買物を裝ひ店主に難題を吹きかけ揉み合ふ隙をねらつて金惡童鄭成云の二人で商品を萬引したのを手初めに京城、永登浦を股にかけ萬引、空巢ねらひで荒し廻つてゐたのを永登浦署文、小池兩刑事が探知し十七日午後六時頃邑內をうろついてゐた金惡童を檢擧し調べたところ子供の癖に容易に泥を吐かず刑事等を手古摺らしてゐたが遂には前記犯行を自供し二十二日一味三人共一網打盡し嚴重取調べ中京城三越をはじめ十七ヶ所を荒らしてゐることが判り引續き餘罪取調べ中

義城結社 控訴公判は 二月十二日

【大邱】大邱地方法院で懲役各二年の判決を言渡された義城赤色秘密結社事件の被告吳成沫、吳內沫、金奎顯の三名に係る治安法違反事件の控訴公判は二月十二日大邱覆審法院境裁判長係、板野檢事立會で開廷されることに決定した

出たぞ景氣の芽
大邱專賣支局の賣上げ 五百四十八萬圓餘

【大邱】大邱專賣支局管內の賣買狀況を見るに昭和九年度の賣上額は五百四十八萬五千圓に達し前年度の五百十五萬六千圓に比して三十二萬九千餘圓の增加を示し、農村景氣の好轉を物語つてゐる

消防機關を擴充强化
不知火慶北 實現に努力

【大邱】慶北道內の消防陣の現狀を見ると義勇消防八十一、常備消防一(大邱)となつてをり一警察署管內三、四組の割合になつてゐるが道保安課では消防機關の擴充强化に一段の意を用ひ未然防止第一主義をモットーとしてその宣傳に努めてゐるが今回は管下初等學校の兒童を通じて「火の用心」を强調し「不知火慶北」の實現に努めることになつた

大邱法廷の逃走犯人
不服で控訴

【大邱】既報=大邱覆審法院第三號法廷で看守の隙に乘じ外部に飛び出した例の白川大將暗殺團の一味たる金哲(二〇)に係はる逃走罪はこの程大邱地方法院渡井判事、松崎檢事立會で公判開廷懲役八ヶ月の判決言渡しがあつたが被告はこれを不服として二十四日大邱覆審法院に控訴を申立てた

忠北豫算 十萬圓增額
最後の査定

【淸州】忠北十年度豫算の內務部長査定は十九日をもつて終了したが九年度豫算に比して既報の通り約十萬圓程度の增額で二十四日から知事の査定に移り一週間位で終了する豫定であるが結局各種費目の增加により前年度より約十萬圓增の二百十五六萬圓程度に決定するものと見られてゐる

…帶決定したこと二十二日に歸り總督府に報告中

鳥致院殖銀 宮崎支店長 仁川に榮轉

【鳥致院】殖銀鳥致院支店長宮崎匡麿氏は仁川に榮轉したが在勤三ヶ年當地經濟界に貢獻した事績少からず溫厚篤實にして德望を一身に蒐めてゐただけ榮轉を惜まれてゐる

同氏は山口縣の産東洋協會支那語科出身で卒業とともに殖銀に入り沙里院、海州、義州、大田新義州の各支店及本店殖銀では古株で古錢の蒐集家として有名で東西古今に亘る珍品二萬種を蒐集してゐる、圍碁は初段級、運動趣味も深く當地野球倶樂部生みの親である

農耕の春を控へて 荒地復舊に努力
助成金使途にも萬全を期し 慶北復舊契を組織

【大邱】慶北道では農耕の春を控へ昨夏の水害耕作地復舊對策について目下のところこの程本府から復舊助成金十一萬圓が交附されることになつたので同農務課ではこの最初の恩典運用に最善を盡し誤算なきを期すべく取敢ず被害面に復舊契等の再調査をなし割當支給額決定の上は更に各復舊部落を單位として耕地の復舊契を組織せしめ部落民が一致團結、共同復舊工事に當らしむるよう準備を進めることになつた

慶南更生運動 基礎工作に 巡廻講演會

【釜山】更生農村の基礎工作のため慶南では二月中旬から指導部落の中堅人物養成を目的とする講演會を開催する筈で計畫を進めてゐるが本府の應援を受けて道內全般にわたつて大々的の覺醒運動に着手すべく期待されてゐる

運送屋の横領 籾や大豆を 賣つて逃走

【大田】保寧郡川北面洛東里運送業權興富(三七)=假名=は帆船で運送業を經營してゐたが昨臘三十日同里の農家十餘名から籾四十一石、大豆二石五斗(時價六百餘圓)を群山へ運搬し賣却方を依頼されたのを奇貨としこれを横領拐

在郷將校團總會

【大田】在郷將校團は三十日午後四時大田大隊將校集會所で北鮮における耐寒演習中の久留米戰車隊の先遣將校から戰車に關する講演を聽き七時からやつこで總會開催

農村の淨化に 衞生組合を組織
寒蠅驅除と汚物掃除に 梁山トップを切る

【釜山】夏の傳染病防止のため寒蠅退治を實行することに決定した慶南では梁山警察署が眞先に去る廿四日郡面職員、民間有志四十餘名を集めて寒蠅驅除と汚物掃除その他衞生事項の講演會を催した、當日は白石警察部長、飜田衞生課長も臨席し盛會であつたが會合した官民を中心として衞生組合を組織し農村の淨化を兼ねて寒蠅の實行を期することになつた

安井專賣局長 大邱を巡視

【大邱】初巡視の安井專賣局長は岩原副事務官、永瀨屬を帶同、水安堡まで出迎へた山本支局長岸本支局庶務課長の案內で二十四日午前十時五十一分大邱着、驛頭には官民多數の出迎へを受け直ちに支局に入り支局職員を接見、管內狀況報告を聽取の上、局員へ懇切な訓示を與へ、支局內を一巡して午後二時二十分から府內の主なる官廳を歷訪した、なほ岡山縣人會では歡迎會を二十四日午後八時から料亭明石で開催

永登浦小學校 增築に決定
工場進出で收容難 今年二學級を增設

【永登浦】學校組合では最近著しき邑勢の膨脹に加へ更に今年は鐘紡、東洋紡等の大工場進出に伴ひ小學校兒童の收容難に陷り校舍增築の必要に迫られたので十年度は敎室の裏手京仁新街道に面し煉瓦造二階建百三十坪の校舍を新築し先づ二學級を增加することになり一萬數千圓は道補助と起債及寄附に俟つ筈で遲くとも今秋十月までには竣工せしむべく目下その準備工作中これが實現の曉は新校舍側を正門とし職員室も移轉する外、名の職員を增員し校長は定員外として指導監督に專務の事に當らしめる筈である

複式敎育講習會

【大田】忠南では單級及複式敎育の改善に鑑み、昨春京城師範學校敎諭上田槌五郎氏を招聘し論山、扶餘、燕岐の三ヶ郡で講習會を開き更に本年は左記により講習會を實施し指導することに決定した
二月三日舒川小學校、四日大川小學校、五日洪州小學校、六日瑞山小學校、七日唐津小學校、八日禮山小學校

あの街この街

◇【春川】竹水會では廿六日午後一時からアルプス會館で佐々木殖銀支店長の送別園碁會
◇【大邱】公立女子高普校では恒例の音樂會を開催すべく準備中
◇【釜山】觀世流謠曲同好會では五味全州地方法院長夫妻を迎へ廿七日午前十時から料亭大よしで觀世流謠曲試演會を開催
◇【群山】小學校では廿六日午後一時から講堂で全羅北道地方費兒童獎學資金事業規定による優良兒童の表彰式擧行
◇【永同】永同小天狗會の新年囲碁大會は去る廿日午後一時から大阪屋で盛大に開催
◇【江景】橋田旅館では昨冬來藥店部を改築擴張中竣工百貨店を開業し廿四日披露宴

殘本處分大投賣斷行
◆辭典拾册合本タダの金一圓◆

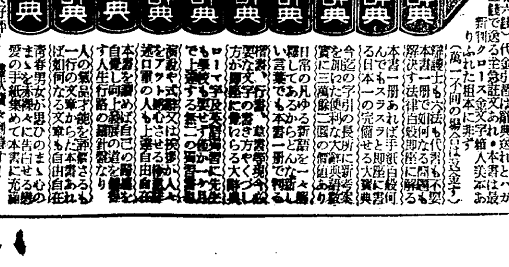

法律百科大辭典 手紙百科大辭典 いろは引大辭典 現代新語大辭典 字くづし大辭典 英語獨習大辭典 五分間演說辭典 修養處世辭典 文章百科大辭典 戀愛書翰辭典
▲一册宛の分賣は出來ません●大好評!
特別景品 昭和十一年用 模範日記
發賣元 大阪市東淀川郵便局通 振替大阪一七八八八番 秀文社亂賣部

ヨシダ
農機界の白眉
最新B型ヨシダ發動機 マグネツト付 回轉秀優 (呈型錄)

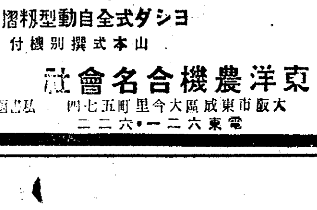

ヨシダ全式自動型籾摺機 山本式撰別機付
東洋農機合名會社 大阪市東成區大今里町五七四 電東六一二二六二 私書函東成局甘號

正藍染 元祖製造
御誂染 帆前掛 手拭タオル 神天風呂敷 木綿厚司
製造卸

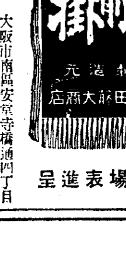

大阪市南區安堂寺橋通四丁目 岡田藤太商店 電話船場四八二五番 振替大阪七二九四三番
相場表進呈

はげかくし 義毛

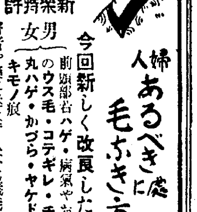

新案特許 男女
今回新しく改良したる 婦人 あるべき處に毛ふき方
前頭部右ハゲ・病氣やお産後のウス毛・コテギレ・チヂレ 丸ハゲ・かづら・ヤケド・デキモノ痕
醫者や藥に迷はず久本式義毛をお奬めします(詳細説明書要切手二錢)
大阪市港區市岡警察前 久本茂 電話西一一九九〇番

昔も 今も 効能で賣れる 七ふく ひえぐすり
効能 のぼせを引下げ、便通をよくし、ばい毒、りん病、諸毒を下す
大阪高津表門筋 本家 七ふくや 伊藤長兵衛
振替大阪九七三 電話南七二九

北鮮版

刑務所の臍くり
砂利採取を出願し
赤字を埋める算段

【咸興】お役所も歳入補塡には一方ならぬ苦心を要する＝咸興刑務所元山支所では數年來「營繕用」及び道路補修用」として元山府外新赤田川の砂利採取を續け今年も四百立坪の採取許可方を咸南道當局に願出てゐたが出願目的のためと見れば多量に過ぎる嫌あり元山土木管區事務所に移牒調査せしめた處八、九兩年度とも二百立坪内外を民間請負業者に販賣し三千數百圓の收入を得てゐる、そこで刑務所當局にその理由を質した處「冬季囚人の勞役に最適の事業である歳入補塡のためにはこの副業も已むを得ぬ」との回答に一部の理由を認め廿三日附嚴重な條件を附し出願數量の半額二百立坪の採取許可指令があつた

金組支所新設

【春川】庶民金融の擴充並に組合員の增加に伴ひ金組聯合會江原道支部ではこの程左の通り更に金組支所を設置した

春州金組支所（春川郡南面官村里）支石金組支所（伊川郡方丈面佳麗州里）蔚珍金組支所（蔚珍郡遠南面梅花里）旌善金組支所（旌善郡臨溪面臨溪里）

賄ひ切れぬ新豫算
歳入を超過する百餘萬圓
九年度に比して百四十萬圓も增加
柳京の台所大惱み

【平壤】府の十年度豫算は目下府尹病休のため上野内務課長の手元で査定中であるが要求總額は四百十七萬圓で起債も加へた總歳入三百三萬圓として百十四萬圓の超過で九年度豫算二百七十八萬圓に比すれば實に百卅九萬圓の增額であるが、査定の結果何の位まで歳入において豫算超過額を滿たし得るかに頭を惱ましてゐる

冬の國境 物皆凍る

自立自營を目指し
農業教育を改革
振興運動の原力とすべく
近く大評定を開く

【咸興】咸南學務課では二月下旬道内二公立農業學校、四農業公民校、二農業補習學校の校長及び上席教諭を會同して農業教育刷新に關する重要打合會を開催すべく廿四日總取事項

▲學校經營上特に留意したる點並に將來の計畫（農業學校長のみ）▲學科と實習とを不即不離のものたらしむる實際案▲地方振興運動に對し生徒及び卒業生の指導敎養に指導各機關との協力狀況▲本道補習教育改善案に依る學校經營の概況並更に改善を要すと認めらるゝ點（農業補習學校長のみ）

を通牒し二月二十日限り答申せしむる事になつた、右は農業教育を自立自營の本然に還元し地方振興運動の中心勢力たらしめんとする劃期的企畫で道學務當局としては入學資格を「一定期間農業實務に服したる者」と更改したい希望を持つてゐるが從來極力年齡低下を圖つて來た關係もあり急速な改革は困難と見られ差當り學校實習は小作料相當の納金制度を設けその殘額をもつて自營可能の點まで徹底せしむる事に努力する筈である

港に避難中の機船が流失
生死を氣遣はれる
機關長と船員一名

【咸興】清津府海岸通榮町、南海洙（二〇）は發動機船瑞美須丸（八トン十六馬力）の船長として去る十一日退潮出帆、清津へ歸航の途中、十三日午後三時頃明川郡上加面洋島沖で機關部に故障を生じ翌十四日未明辛うじて同面泉陽港に入港避難し船長一人上陸して船主に報告中、十五日午前一時頃の暴風に見舞はれ機關長咸南端川生れ崔春榮（二一）船員咸南文川生れ孫某（二一）を乘せた儘流失、所在不明に陥つたので廿四日咸南警察部宛搜査手配があつた

凶作窮民
義捐金
三萬五千圓
募集の計畫

【咸興】朝鮮社會事業協會咸南支部の道内凶作窮民救濟義捐金募集計畫は目下地方課で立案中であるが大體二月下旬から三月一杯を期間とし道内各府郡に標準額を割當て約三萬五千圓を目標として募集する見込である

高利債整理
江原道の成績

【春川】農村振興の大政策に順應し道内金融組合を通じて行つた高利負債整理狀況は客年十一月廿日現在に於て資金割當總額百二萬圓（内譯七年十一月三十四萬圓、八年十月廿八萬圓、九年九月四十萬圓）に對し一萬六千百四十八口、金額八十三萬七千二圓で金融組合員の負債見込額二百六十四萬三千圓に對比し約三割二分の整理を完了してゐる今整理濟額の内譯を記せば組合貸付金による整理辨濟額一一、一七〇口六一九、一九七圓▲組合員手持調達金による辨濟額二、〇四七口六〇、九六六圓▲債務調停減免せしめたる額九、九〇四口、一五六、八三九圓で次に更生計畫部落の高利債整理における整理總額は一八四、六二〇圓でその内譯は貸付金による整理額が大部分を占めて一一三、七〇九圓、手持金調達資金による辨濟一三、六〇七圓、債務調停減免額五七、三一〇圓である

國境の護りに
スキー隊が活躍
惠山署の警備陣に新偉力
傳書鳩も飼育訓練

【咸興】嚴冬の國境警備に行動の迅速をはかるため惠山警察署ではスキー警官隊と傳書鳩の配置を終つた、スキー隊は十二名をもつて組織し平時は本署と駐在所の連絡輸送に當り非常時には越江討伐、連絡、斥候等の重要任務を負ふものであり傳書鳩は惠山鎭守備隊から拂下げた軍用鳩四十羽を獨山駐在所に新設した鳩舍に飼育訓練して警備電話の不備を補ふ

中堅青年講習會

【洪原】普通學校習州冀面主催の研究生及び中堅青年講習會は去る二日から十四日間普校講堂で開催講習生二十名で多大の効果を收めて二十三日修了式を擧行した

自由な
籠の鳥
豫想に反し
外出が減る

【咸興】籠の鳥に惠まれた新春、貸座敷娼妓取締規則の一部改正によつて外出自由となつた新春だ、喜びの極にある花咲町の娼妓達は從來でさへ毎月延二百人以上の制限外出があつたからその二倍は外出するものと見られてゐたが事實は全く豫想に反して一月一日から二十日までの實績は事前の半數そこくだ、眞實の自由には眞摯な自制が伴ふものとして幾分の懸念を持つてゐた樓主側でも改正取締規則が時勢に順應した適正な處置であつたと喜んでゐる、但し警察側としては客に伴はれて料理屋、カフエー、飲食店等に出入する娼妓の取締には少からず弱つてゐる

盜んだ品を
路上で荷造
なんと圖太い泥公
格鬪の末遂にご用

【元山】二十三日午前一時半頃府內榮町三二雑貨商大岡力藏方に一名の賊忍び入り陳列棚からコールテンズボン十一着外六十四點を盜み出し道路で右盜み取つた物品を荷造中家人が發見騷ぎ立てたので狼狽しまごくしてゐる折柄巡邏中の元山署永田巡査が發見、格鬪の上逮捕し餘罪ある見込みで取調べ中

農振の指導
收穫は多大

【咸興】開豐郡農村振興會指導部……退治、副業獎勵實績其他管内狀況を視察指導したが各面共頗る好成績を擧し指導期間中の收穫多大であつた

▲一月十五日北面▲十六日南面▲十七日進鳳面▲二十日大里面

待望のスキー大會
雪不足でお流れ
全日本の豫選は遂に中止
ファンを落膽さす

【元山】既に二百餘名の參加申込みを受け當日の盛況を期待されてゐるウヰンタースポーツの華全日本スキー選手權朝鮮豫選大會並に全朝鮮スキー大會は既報の如く今明廿六、七の兩日元山新豐里スキー場で擧行の豫定で主催側の元山スキー倶樂部並に元山體協では大會に對する諸般の準備全く整つたが今年は年頭に雪を見ただけでその後降雪なく、大會は明日に迫つてもなほ空は晴れ渡つて當分雪は降りさうもなく主催者側では二十三日大會場の實地檢分を行つたが目下の新豐里は氷上に等しく最惡のコンデヂシヨンを呈してゐるので全日本スキー豫選大會は中止し朝鮮スキー大會は降雪があるまで延期するの已むなきに至つた

日露役追憶座談會

【咸興】鄉軍分會で二月下旬府廳水道係階上の和室に日露戰役從軍の府内在住者三十七八名を招き當時を追憶する座談會を開催

船乘家業は
やめられぬ

水揚げ二百萬圓とは
なんと豪勢な
文字通り一攫萬金の明太漁業
不景氣風どこを吹く

【元山】朝鮮第二區機船底曳網漁業水產組合の四十四隻が今年度の明太漁期に漁獲した總水揚高は實に百八十八萬九千三百九十二圓の多額に上つてゐる、これを前年の總水揚高百三十三萬六千二百六十二圓に比すると五十五萬三千百三十圓の增加で本年の最高漁獲者柏井榮六部氏は六萬六千三百五十一圓、今津竹次氏は五萬九千七百五十二圓、最下位の新進漁組でも二萬二千七十五圓で一隻平均は四萬二千九百四十圓とは何んと豪勢なものではないか、而してこの素晴らしい漁獲の原因は例年に比し明太魚の回遊夥しく加へて機船が今年から一齊ほ大型となつたのによるものであると

引張り凧の
ホームスパン
流石時代の寵兒
咸南に注文殺到

【咸興】咸南産ホームスパンは素晴らしい人氣だ、過般の綿羊千住官會議に持ち込んだ十三着分が引張り凧で豫約八着分に達しこれが製織に懸命の處へ廿四日京城岡崎町の桐澤某氏から金子綿羊技師に宛て「小生は何とも角某紳士が種々見本を見たいといふ、小使することは絶對になし」と珍照會あり更に平南農會からも希望「共同購入計畫中につき見本一揃十日間程拜借致したし」の賑やかな照會が續く、これに對する金子君の回答頗る不遜だ「今の處見本一通しか取つてをらぬから一寸送りにくい、大體好みの柄を示せ、自信のある品を作つて送る、但品自由、併し豫約が多いから三箇月後のとだ…」と氣焰を擧げてゐるが住むが多く婚人の盛況は流行に時代の寵兒といへる

怪物戰車

【咸興】寫眞は去る二十四日昭和町廣場で一般府民のために攻擊演習を行つた久留米の戰車

强盜と大立廻り
重傷に屈せず駐在所に突出す
父子協力の大手柄

【新義州】廿一日午後十一時ごろ宣川郡東面給上洞田鶴甫方に覆面の拳銃持強盜侵入し、現金百圓を強奪せんとしたが、折もおり田の長男道濟（二九）が歸り、父子協力して犯人に手向つたのでとんだ騷ぎとなり、鎌で斬りつけられ兩人とも腕や足に重傷をうけながら屈せず戰つた揚句、やつと組伏せ宣川署に突出した、犯人は同郡山面洞下洞李東律（二三）で目下餘罪取調中

華川の辻强盜
短刀を突きつけて
行人から百圓强奪

【華川】去る二十日午後七時ごろ郡内上西面山陽里牛商金連秀さんが商用のため華川邑内に向ふ途中一人の怪漢が追跡して來て短刀をつきつけて金さんを脅迫し、現金百圓と八錢を奪つて悠々姿を晦ましたので華川署では時を移さず嚴重な捜査網を張り、同里甲正福を怪しと睨んで二十二日同人方の家宅搜索をしたところ炊事場裏の石垣に隱してあつた現金を發見嚴重追求の結果遂に犯行を自白した、尙强奪した現金は七圓を食糧購入に費消しただけで他は無事

虫のよい出
願却下

【咸興】濡手で粟はつかめませんが安邊郡衛城面門內里黃鍾國外一名は大正十三年十一月上面下里の國有林五十六町歩餘の貸付を受け造林經營中の處昨年九月末「造林成功につき無償讓與相成りたし」と出願してゐたが道山林當局で技術員を派遣鑑查の結果は「立木度十分の五にすぎず今後二ケ年保育に努め十分の七まで立木度を增進すべきだ」と認められ廿四日讓與願は却下された

狡い密輸者
税關支署長
橫田氏の談

【淸津】去る十八日から五日間の豫定で國境税關出張所を視察中であつた淸津税關支署橫田氏の土產話——

これといつて變つた土產話もないけれども密輸の監視が嚴重になればまた一方密輸人をやる方でも巧妙になり、會寧ではルンペンの子供達を集め各人に毛皮の帽子や外套を着けさせマンマと稅關の眼を掠めるやらまた南陽では鮮や鱈鯖を四、五尾ブラ提げて國際橋の中途に止まり監視人のスキを見て逃げ、或はまた氷結した豆滿江を利用して上から品物を□し對岸に送つてゾーッと拾ひに行くなどの手を用ひてゐる樣である

集配人
爲替詐取
姿を晦ます

【咸興】咸南甲山郵便所の集配人胡明詰（二一）假名）は去る一日から三日間同郡會鱗面一面で行程中集配中惡心を起し受取人の印章を僞造して爲替百三十圓、拂込金四圓、小包價格十一圓餘を詐取逃走したので目下嚴重搜查中

若妻夫の毒
殺を企つ

【咸興】江原道淮陽郡下北面達城里李某（假名）は安邊郡衛益面九味里崔緞洙の妻であるがどうした因果か夫が嫌でたまらず遂に毒殺による夫婦別れを企て十三日夜就寢中の夫の口に水で溶した苛性ソーダ約八匁を注ぎ込んだが目的を果たさず實家に逃げ歸つてゐる處を十三日淮陽署員に逮捕され安邊署に押送取調べ中の處廿一日送局

大竹保安課長
國境慰問日程

【咸興】大竹本府保安課長の咸南國境慰問日程は當初の豫定より一日遲れて廿三日朝咸興着、同日は咸南警察部を訪問打合せの上廿四日朝咸興發

廿四日豐山泊、廿五日三水、嶺城を經て新乫坡泊、廿六日乫坡、甕坪、小農、三浦、羅暖堡を經て好仁泊、廿七日高巨、漢坪、雲田、國坪、江口を經て惠山泊、廿八日新乫坡浦、樺田、泉水、佳林を經て山衛泊、廿九日惠山鎭に引返して長白縣公署訪問

右の通り咸南國境警備陣の視察慰問を終り卅一日惠山發、合水を經て城津泊、二月一日端川視察の上歸咸、更に自動車で定平を視察して元山に向ひ二日歸城の筈

寒稽古納會

【春川】道警察部主催に春川署の武道寒稽古納會は廿四日午後一時から演武場で開催、山下警察部長、山中道議その外官民參列の下に柔劍道高點試合を開始盛況裡に午後四時半終了したが當日は警察官の外刑務所、農業學校、高普、少年團その他地方有志等が多數參加した受賞者は左の通り

▲柔道＝一等木多三段（署）二等金興烈（初段）三等飯鋼又（部）四等大古場二段（署）五等金明才（署）▲劍道＝一等石丸三段（署）二等岡田忠（部）三等井口（署）四等高柳（署）五等吉田（有志）▲少年團劍道＝一等桑本金男（春小六年）二等木村（春小高一）三等琴野（春小高三）

人の動き

▲上野慶南警務課長 冬山水上署移轉打合のため二十三日上城、廿六日歸任

▲宮田翁一氏（仁川署警部補）中風で二十四日道立仁川醫院に入院

▲原口傳氏（殖產銀行大邱支店長代理）新任挨拶のため二十四日本社大邱支局來訪

▲伊藤延澄氏（同 忠州支店長代理）同上

病氣を癒すには…先づ胃腸を丈夫に

胃腸が弱いと何を與へても身につかず、衰弱は一層甚だしくなり、治癒は遲れます。病弱の人は先づ何を措いても胃腸を守るべきでそれには、どの病人にも安心して與へ得る强力ヴィタミンB劑エビオス錠が盛んに賞用されます。

水藥だ！散藥だ！

……と弱い人のお腹はたいへん荒れて居ります、そのため食物から充分榮養を攝ることが出來ず、自然と病氣の癒り方が鈍り、經過が長びき惡化しがちのものですが、かやうな方に麥酒酵母エビオス錠がたいへん良いと言はれます。

胃の働きを良くす

弱い人にはどんな滋養劑よりもヴィタミンAとBが肝要ですが、これは毎日食べる普通の食物を榮養化させるには是非必要な補助劑で、病弱の人にはいつも不足し勝ちの成分です。麥酒酵母エビオス錠はヴィタミンBの濃厚な塊りで毎食後に數錠を服むだけで容易に補給が出來ます。

普通食を榮養化す

麥酒酵母は單なる消化劑ではありません、胃の活力を支配するヴィタミンBの豐富な供給源です。毎日々々いろんな藥で荒らされるため、胃腸が無力になり、何を見せても食べられないやうなとき、毎「食後にエビオス錠」を服ませると、胃の調子が良くなり、再び喜んで食べ始めるのはこのためです。

お腹を良く減らす

運動が不足する人や、病床に寢起きする人は、いつもお腹が張つて通じが滯りがちです、麥酒酵母エビオス錠は腸の蠕動を活潑にしますから食物殘滓を腸內に停滯させず、下劑や灌腸のやうな手段に依らずに通じをつけ氣分を爽やかにします

麥酒酵母エビオス劑は酵素と濃厚ヴィタミンBとの自然的結合物で、衰弱した病人に與へても副作用を伴はないばかりか、却つて胃腸を丈夫にします。醫藥に併用すれば藥物の刺戟を和らげて効果を助長し榮養にも、治療補助にもなります。

錠（三五〇錠…二圓 一〇〇〇錠…五圓五十錢）この他各種粉末あり

橋谷農學博士述「酵母劑の正しい認識」と題する小冊子並びに見本は左記東京田邊商店エビオス部宛て御申越次第送呈す。

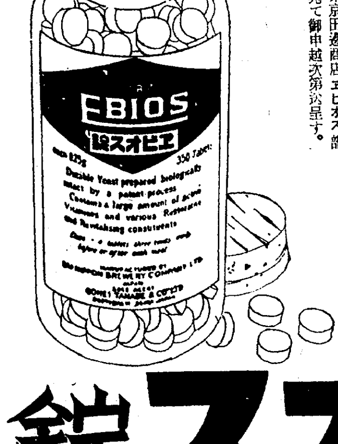

馬越農學博士指導 橋谷農學博士監製

エビス・アサヒ・サッポロ・ユニオン麥酒釀造元 大日本麥酒株式會社

東京市日本橋區本町二丁目 株式會社田邊元三郎商店

大阪市東區道修町三丁目 株式會社田邊五兵衛商店

病弱體にエビオス錠

EB 37

『貞操問答』の新子

入江たか子孃

『貞操問答』の新子は、私の大好きな女性の一人で御座います。新聞に連載されて居りました此の小説を毎日々々熱讀しては、もう自分が新子にでもなつた様に種々と興奮いたしました程で、これが入江プロの本年度第一回發表作品として選ばれた事は、當然すぎるくらゐ當然で御座います。

何故そんなにまで新子が好きになつたかと申しますのに、私には新子のやうな女性が此の世の中に澤山實在してゐるかの樣に思はれるからで御座います。通俗小説は物語の興味が第一の要件となつて居りますセイか時には、私たち女性から見て餘りに突飛な、一寸考へられない様な空想的な人物の登場する場合も珍しく御座いませんが、私は現實性を有つてゐないものを好みません。

菊池寛先生のお書きになりました小説は、流石にどれを拝見しても人物や境遇が切實な現實性を帶びて居りまして、映畫化した時にも大層しつくり參るので御座いますが、殊に此の『貞操問答』は近來の傑作かと存じます。ストーリイは皆様御承知でせうから申上げませんが、新子の様な職業婦人とも申すべき女性、さう云つた生活から來るいろ〳〵な事件、それは實際私たちの周圍に屡々見られることでありながら、而も今迄これをハッキリとテーマに掴んだ小説は出なかつたと思ひます。

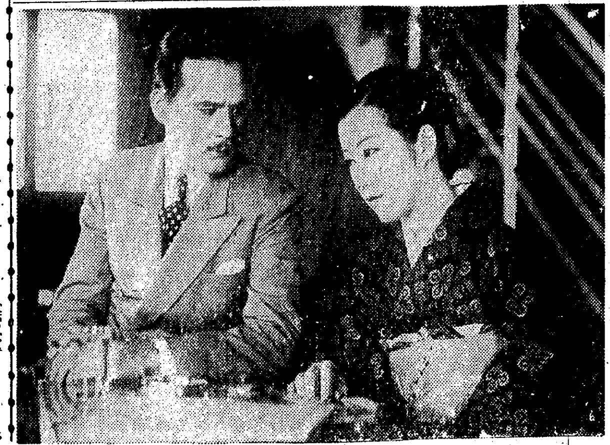

話はありふれた事柄を描いてあるにも拘らず、新子の性格など實にフレッシュな感じが致しますし、また近代人らしい理智や情熱の輝きが見られまして、私はこの新子をやつて見たく〳〵本當に焦々してゐた程だつたので御座います。ですから、『貞操問答』の私は演技といふ様な事を越えて全身的にカメラに打つかつて行きました、そこにマア多少の迫眞力が起りはしないかと存じて居ります。皆様がサロンでお茶でも召上つてゐらつしやる時、ヒヨツコリ顔を出しさうな新子、デパートの洋品部で何か買物でもしてゐさうな新子、それでゐて魅力的な美しさを有つてゐる新子、斯う云ふ新子に扮するには、美しい皆様が申合せたやうに御愛用のサーワ白粉で化粧しなければ感じが出ませんので、サーワでシイクな、親しみのある美しさを作らうと努めました。ホンの少しの分量で隅々とした化粧美が得られ、それが近代人の好みにピッタリ一致した新鮮さと聰明さを有つて居りますので大層嬉しう御座いました。お蔭で撮影もサーワ獨特の上品な感觸を樂しみつゝ順調に進行、試寫の折にも皆様から『入江の一進境を示した新子』といふ御言葉まで頂きました。私を愛して下さるサーワ黨の皆様、ゼヒ〳〵『貞操問答』だけはお見脱しなきやう御願ひ申上げます。

お化粧小讀本

お化粧には、地膚を整へるといふ事が何より大切で有ります。地肌が不健康では所詮スマートな麗人にはなれません。

ところで、地膚を健かに、美しく整へるには——第一に身體全體の健康に注意すること、膚を清潔にして適當な保護を與へる事、餘り膚をいぢり過ぎない様に注意する事、以上の様なことで有りませう。これは定りきつた條件なのですが、事實はこれが往々にして忘れられがちです。

例へば膚を清潔にするといふことでも、粗惡な、ヌラック様な石鹸を用ひると後肌に石鹸分を殘しますから、どうしてもミツワ石鹸の如き作用の緩和で而も除垢のよい高級品を常用する必要が有るのです。荒れるといふ事なども石鹸が原因してゐる場合は尠くありません。純質優秀な石鹸ならば絶對にそんな恐れはないのですが、其撰擇を誤ると大切な膚を損めます。其結果、石鹸は一切用ひず、コールドクリームのみを使用して洗顔する方も有りますが、其れは電車のある道を態々歩いて行く様なもので有ります。ミツワ石鹸は日本人の膚に立脚して製造された唯一の高級石鹸ですから、これを常用する事は最も安易にして效果的な整肌の方法だと思ひます。コールドクリームは荒れ易い膚を保護させ方付ける爲に用ふるもので、サーワのコールドクリームなどはマッサーヂに就寝前にお化粧下に申分のないものと定評があります。此の様な高級品を用ひて常に膚を整へて置けば、お寒い頃でも生々とした魅力化粧が出來ることは申す迄も有りません。

サーワの固煉色味(白・肌)二種、水と粉白粉色味(白・肌・新肌・濃肌)各四種づつ他にヴァニシングクリームとクリーム白粉、以上十二種何れも携帯用小器入一揃、郵便切手五十錢封入、東京市日本橋區兩國ミツワ石鹸本舗丸見屋商店へ御申越次第早速郵送致します。(内地以外は郵税實費を加ふ)

サーワ白粉と化粧品
◇種類と定價◇

固煉白粉(白・肌色)	各35 60
煉白粉(白・肌色)	各35
固形白粉(白・肌色)	各10
水白粉(白・肌・淡肌・濃肌色)	各30 50
粉白粉(白・肌・淡肌・濃肌色)	各20 40
コンパクト(白・肌色、詰替容器)	各60
クリーム白粉	50
白粉下	30
ヴァニシング・クリーム	30 50 120
コールド・クリーム	35 70 150
化粧水	40
頰紅	35
口紅(袋入と棒型用)	各35
眉墨	35
打粉(振出し用中蓋附)	30

若し御近所に品切れ等の節は東京市日本橋區兩國ミツワ石鹸本舗丸見屋商店まで直接御註文下さい。三圓迄は郵便切手にても宜しく。送料は不要

理想的ノ宣傳用品 新案特許 ポケットカレンダー 大阪東區釣鐘町二丁目 明工舍

獨占的 新副業 副業・專業製造家募集 大阪市北區岩井町二丁目 合資會社 福積商店

軍手製造家急募 大阪市北區天滿橋筋一 合資會社 豐國製軍手製造所

おいしい味付 助六するめ 御活躍の好機 寶屋商店

農林省奬勵の副業 軍手 直屬製造家を求む 大阪市旭區野江橋南入 朝日軍手工場

印刷機械 活字 中田式ローラー 斷截機械 材料 大阪市東區玉造 株式會社 中田瑞穗堂

新案登錄 スルメ延す機械 大阪市西區南堀江二番町四八 石村鐵工所

西瓜のタネ 「西瓜の新品種特寶號」無代進呈申込をこふ 奈良縣田原本町 農學校前 大和種苗園

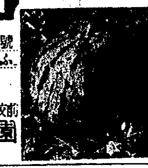

水一滴で有難い熱が出てアトもつかずになほる 觀音火いらぬ炎 御致歟 迷はずに病を治せ火いらぬ炎 別府市大和町 特約所

靈術 氣合一聲人心又物を看破し自己の健に、他人の身體を強… 帝國靈學會本部

らい病 不治に非ず 明石市外玉津日輪寺前 大司家

「骨髓の話」 申込次第無代進呈

食餌性 貧血症

離乳期に多い

離乳期こそは 母乳や牛乳で育てられてゐた愛兒が お乳の外に他の食物を攝らねばならぬ食餌の轉換期ですから その食餌は愛兒の消化器を傷めず且つ榮養不良に陷つて食餌性貧血を起さぬ注意が肝要です かゝる際には**ネオブルトーゼ錠**を與へて貧血を恢復し増血力を强化し榮養を充實して達者な身體に育て上げねばなりません

主効

貧血 榮養不良 體質虛弱症 腺病 精力減退 消化不良 食慾不振 神經衰弱 ヒステリー 佝僂病 骨軟化症 産前産後の衰弱

(三十日分) 百六十錠入 一圓八十錢
(三百八十錠入) 一圓五十錢
千錠入 四圓
五千錠入 二十一圓

ネオブルトーゼ錠

株式會社 藤澤友吉商店
大阪東區道修町 東京日本橋本町 京城府西小門町

NB 101

赤の小粒仁丹

四博士責任調劑 ポケット必携 仁丹

仁丹で寒さに勝つ体力源を養はれよ！

體を温ためる貴藥サフランを倍加せる赤の小粒は、適用に大より藥効殊に消化不良、食慾減退、胃腸カタル、暈霧症、頭痛症、貧血虚弱、榮養不良、痰咳、嘔吐、惡醉等に著効あり

胃腸が勢ひづく

冬は胃腸が萎縮し、消化不良を起こし易いが始終、仁丹を忘れぬ樣にすれば、冬でも胃腸は勢ひを得て、榮養は益々增進する

感冒も逃げ出す

仁丹を絶えずのんで居れば、身體は引締まり血行がよくなつて暖たかく、冬でも決して風邪を引かぬ抵抗力が、しつかり根ざす

だから冬は、仁丹を連用して、耐寒的な藥効を十分に活用されよ。

赤の小粒五十錢函實圖

藥價

二十錢	金言容器(一六〇粒)
三十錢	滿洲容器(二五〇粒) / 透明容器(二五〇粒)
五十錢	日滿ケース(四三〇粒) / 御徳用分(五五〇粒)
壹圓	御徳用分(一一五〇粒)

仁丹石鹸と仁丹齒磨の 本舗・森下博營業所

おらが自慢
開城の巻（下）

孤忠空しく
橋石に染む血の痕
朴淵瀑布は天のなす美觀
思ひは深き古都

產業は人蔘に次いで燒酎である、年を逐ふて釀造數を增し九年度より十年度は三千石以上增加し一萬一千石以上を豫定されて居る、次いでりんご、栗、白菜なども相當產出し、とても美味なので評判だ

×—×

名所古蹟や遊園地の多いことは今さら說明するまでもなく、古都らしい床しさがある

×—×

▲市の中央に位する南大門は李太祖の二年に築いたもので、京城南大門に先立つこと三年、樓上には大梵鐘を置く、この鐘は慶州鐘閣の鐘、廣州鐘閣の鐘、京城大谷派本願寺の鐘と共に四名鐘と稱する珍品である今より五百七十年前高麗恭愍王の時元の名工の手に依り鑄造せられたもので樓閣と共に名物である

×—×

▲善竹橋は子男山の東麓に在り、高麗の末葉、忠臣鄭夢周が孤忠空しく恨を吞み、命を殞した處である、橋石今尙暗赤色の斑點あるは當時の血痕であると傳へられてゐる、ほんとうかどうかは知らないが、一見悲壯の感に打たれ低徊去るに忍びざるものがある、其後孫留守鄭好仁に石欄を設けて橋上を圍み李朝英祖の十六年碑を建て丶其忠節を錄し、李太王の九年此の地にまた碑を建てた

英祖御製御筆
道德精忠亘萬古泰山高節圃隱公
（圃隱は號）
李太王御製御筆
危忠大節光宇宙吾道東方賴有公

×—×

博物館は構造一國の形を交へ昭和六年の建造に懸り壯觀を極めて居る近時內容も充實し觀覽者も年を逐ふて增加し來る陳列品品中の高麗燒は人目を引く

×—×

▲朴淵の瀑布は北方六里の所に在る天摩山の麓に位し一名山城の瀧とも云ふ高さ卅丈、深然として岩壁に掛かれる狀は實に朝鮮名瀑の一である、全山は奇岩怪石重疊欲立して雲表に聳え豪壯味を有し松、柏、楓の樹木の配合頗る宜しく、壯麗極りなし、四周の風光も總て絕佳、瀧壺の附近に泛槎亭といふのを設けられ、觀客の便に供してゐる、自動車の便あり一度は見物すべき所である（寫眞は朴淵の瀑—久保田生）

空と地に戰火
けふあすの戰車の活躍

久留米戰車隊を中心とする在城部隊步兵七八、七九兩聯隊、二八騎兵聯隊、二六野砲聯隊、二〇工兵隊の諸部隊に平壤から參加する數台の飛行機を加へ汝矣島、龍山練兵場を中心とする一帶で近代科學の粹を盡して擧行する耐寒演習は二十六、二十七の兩日擧行されることとなつたが飛行機上よりの爆彈投下、工兵隊の煙幕、騎兵隊の突擊、砲兵隊の急擊など戰車を中心として猛烈な戰鬪に、氷に鎖される漢江一帶には物凄い耐寒演習が展開されるであらう

鑛山熱の半島に俄然
石油試掘願ひ殺到
京畿以南の五道に亘つて
前後して出願廿二件

石油含有と思はれるアスファルト鑛が南鮮から發見され本府鑛山課ではその正體を突きとめるべく調査を開始したが、一方去る廿三日出願の京畿道金永泰氏のほか最近十三名も石油鑛採掘出願があり、俄然石油鑛發見に油が乘つてきた、出願鑛區は未許可なので嚴秘にされてゐるが、大體京畿道內四件、全南道內五件、慶南道內一件、江原道內五件、忠北道內七件、計廿二件の多きに達してゐる、これらから果して有望な石油含有鑛が出るか何うか掘つて見なければ確定せぬが、半島にはその昔「燃ゆる水あり」といふことが古文書にもあり、或はこのうちから素晴らしいものが發見されるのではないかとの期待もかけられてゐる、いづれにせよ石油鑛採掘出願が續出してきたのはリシューム鑛の如き珍鑛物の發見される半島にとり、よき機會であり刺戟であると、この方面に探鑛觸角の伸びてきたことを本府でも大いに喜び期待をかけてゐる

いよう・釣れますか　（漢江所見）

眞盛丸は遭難か
清津出帆後大時化にあひ

【淸津電話】二十三日午後五時頃淸津發津輕海峽經由橫濱へ直行した第十七眞盛丸（二、五五六噸）は淸津出帆後十六時間の後、日本海の眞中で大時化に遭ひ激浪に翻弄されつゝ南下中、激浪のため船體破壞され（二十四日午前八時）「無電に注意ありたし」との依賴無電を各船舶並に海岸無電局に發し南行を續けてゐたが、二十四日午後二時以後は眞盛丸からの發信全く絕え行方不明となつた、尙同船乘組員は四十名內外であると

アトラス毛糸

佐渡へ向ふとの無電

【羅南電話】淸津、橫濱間直行、朝鮮郵船の傭船、眞盛丸（一、五五六噸）は、淸津で大豆、木材を滿載して二十三日午後五時横濱へ向け出帆したが、二十四日午前八時頃淸津を去る一百浬、東經百三十二度、北緯四十一度の海上で風浪高く、タラツプを流され引續き南行を續け、同日午後二時三十分津輕海峽への航路を變更して佐渡島へ向ふ旨、無電局にて受信した後二十五日に至るも消息なく同船の遭難を氣づかはれてゐる、なほ同船の乘組員は四十一名である

〃腹〃の〃中〃に〃金〃物〃屋〃
アメリカに奇妙な婦人患者
こりやどうぢやい

【コロムバス（オハイオ州）發聯合】米國オハイオ州コロムバスの或病院へ診療を受けに來た一婦人が頻りに胃痛を訴へるのでX光線で照射の結果實に驚くべき事實が發見された。即ち此婦人の胃の腑は左の如き種々の金屬類で充滿してゐたのである

▲匙の柄二個▲長さ約三吋ばかりの時計用バネ十個▲釘二十三本▲安全ピン三本▲ヘアピン四個▲その他一碼近くの紐

外科醫の手で除去手術の結果は極めて良好で全快の見込み充分といふことだ 然し何のために如何なる方法で斯くも多數の不消化物を吞み込んだかに就ては此の婦人どうしても自白しないため全ぐの謎とされてゐる

滿洲國側飛行機の
鮮內航空統制
わが日本海橫斷線に接續し
來年羅南に乘入れ

【大連二十五日發聯合】日滿兩國間の航空統制問題については近く遞信省、朝鮮總督府、ならびに關東廳、滿洲國當局の各關係者が新京に會同、新條約締結の運びに至ることになつたが、新條約は現在滿洲國航空會社機が關東州周水子および朝鮮新義州に軍用航空として發着してゐるのを正常化し更に昭和十一年度から開始される日本海橫斷航空路と接續するため滿洲國機が朝鮮羅南に乘入れることを認め、かつ日本領土內の航空については日本側監督機關の監督下におかんとするものである

ソ聯內同胞の窮狀
官憲の壓迫に泣く
朝鮮軍に淚の訴へ

目下ソヴエート聯邦國內浦鹽、ニコリスク、スパスクなどの南沿海州に於ける在ソ同胞は約十六萬といはれ、その七十%は農業、二十%は漁業で、殘り十%がその他の職業である、彼等は強制就役、食糧缺乏

各種の壓迫 に泣いてゐるが、最近朝鮮軍司令部に在ソの某朝鮮人から寄せられた同胞窮狀報告の大略によれば一般民衆の生活苦は言語に絕するものがある、その原因としては食糧の缺乏、個人の強制賦役、納稅の加重、これを一言にして云へば各種の壓迫である、ソヴエート共產革命當時は朝鮮人は保護を加へられ、無智な彼等を釣つてゐたが、今日では既に放任してゐる、然して在ソ同胞五%は共產黨員となり或は共年共產黨員となつて相當な生活を行つてゐるが、他は見るも無殘な生活狀況にある今日ソヴエートの產業は白色人種の重視から有色人種への差別待遇の態度を持し教育保健の設備なく

納稅の加重 である、日ソ狀態の緊迫により現在の共產黨內にも反ソ運動が濃厚になつて來たことが月につき、反ソ者の死刑は一年に數十人を出してゐる、在ソ同胞はこの中にあつて望鄉の念に驅られ脫出を企てる者多いので最近の國境警戒は嚴重を極め、ゲペウの外に獵師を以つて警戒班を組織し遠慮なく脫出者を射殺してゐる、在ソ同胞には關燈又は團結などの集合は嚴禁されいさゝかでも怪しいと認められる者かあれば

強制移住を 命ぜられ北方カムチヤツカ方面に移される狀況にある、極東は極東人の手で、アジアはアジアの手にといふ言葉が潛在的から表面化して來た

咸興火事
製炭工場燒く

【咸興電話】二十五日午前五時五十五分咸興府中央町北鮮商工社（鑛石商）煉炭工場から發火、同工場及び隣接の後藤養鷄園倉庫を全燒、損害は五千圓で原因は不明

二人を慘殺放火
犯人はなほ嚴探中

【江界特電】＝夕刊後報＝既報の如く平北江界郡前川仲岩洞白利範（五〇）方から廿五日午前一時頃發火附近の住民が消火せんとかけつけた所、戶主白利範及び妻金義汎（五五）長男錫湧（二二）は殺害され、三女姓順（一九）は瀕死の重傷であるを發見、直に所轄前川署に急報した右犯人は被害者を殺害後證據湮滅のため放火したものと見られ前川署では非常線を張つて犯人嚴探中

先生の講習會

京城府學務課主催の小學校教員講習會は三坂小學校で左の日程で開催、講師は本府編修官鎌塚扶氏である

▲第一回　一月廿六日午後一時から午後五時まで
▲第二回　二月二日同
▲第三回　二月九日同
▲第四回　二月十六日同

問題のセブランスの姜醫師
遂に警察へ留置
患者を過失で死へ
更に病院の內情を取調べか

既報＝皮膚病を黴毒と診斷、注射から京城南大門通五丁目朝鮮郵船會社火夫尹雲周さん（三七）を死にいたらしめたといふ疑問を抱かれた京城セブランス病院醫師姜永吉氏につき本町署では廿五日午後零時本署に招致し大重刑事が約四時間に亘り取調べ、更に佐々木巡查の手で取調べをした後午後八時身柄を拘束した、一方加藤博士の手で解剖した結果尹さんの死因が過失による死であること判明した、セブランス病院といへば今日まで度々面白からぬ風評が世間に傳へられてゐるのでこの事件を導火線に病院の內容等を調べるのではないかとみられてゐる

太田の景品詐欺三年求刑

【大田電話】歲末大賣出しの景品橫領事件で大田檢事分局で取調べ中であつた元大田商工會議所書記井村逸夫の公判は廿五日大田法院で姜判事係米倉檢事、金吉記立會にて開廷、判事取調べのゝち米倉檢事の嚴烈なる論告あり、懲役三年の求刑をなした、判決言渡しは廿六日正午と決定

カフエーで大暴れ
ドシ／＼處分

京城黃金町一ノ一金東洙（三〇）同所林二達（二七）甕水洞四八方斗燮（二二）壽松洞七、吳浦洪（二〇）公平洞一六一李鍾勳（二四）この五名は何れも鑛業ブローカーで、日頃暴力團として鍾路署ではそれとなく行動監視中二十四日午後十時頃京城仁寺洞バー『朝鮮』で飮酒、女給李海水（二二）にダンスをやれと要求し拒絕するや矢庭に金東洙が海水を毆打これを制止せんとするボーイや居合せた他の客に手當り次第に暴行を働いてゐるのを鍾路署員が發見引致取調べ中であるが、最近鍾路一帶には此の種不良輩が橫行するので發見次第嚴重處分する事になつた

全南の大金持
黃氏を檢擧
疑獄事件の中心人物
鍾路署に發見さる

舊正月も間近に迫つた二十五日午前六時鍾路署司法刑事室には俄然緊張の色が漲り、刑事隊の一隊は疾風の如く京城寬勳洞六九番地を襲擊まどらかな夢路を追ふてゐた全南有數の青年富豪、黃圭顯氏（三〇）を檢擧そのまゝ留置した、內容は極秘に附してゐるが黃圭顯氏は目下全南寶城署に於て取調中の某大疑獄事件に連座中の人物らしく約二週間程前から所在不明のところ、前記住所にゐる事を鍾路署が探知贈賄罪として檢擧したものらしい

桃色天才偽學生
萬引しては資本稼ぎ

二十五日午後五時頃京城鍾路三丁目大家貨店に黑色ラクダオーバを買入中の城大生の制服制帽の青年に不審を抱いた鍾路署河刑事が本署へ連行取調べると、京城青葉町三の一二一佐藤直吉（二二）で懷中には吳昌錫名義の二百數十圓の預金通帳を所持してゐたが、佐藤は昨秋から城大生を裝つては鍾路和信商會を中心に數十點の萬引を働き賣却してはショップガールを誘惑してゐたもので、彼の毒牙にかゝつた少女多數ある見込で引續き取調中である

碍子溝金山
年額七百萬圓

【平泉廿五日發聯合】過般平泉市外碍子溝において金鑛を發見爾來發掘準備に着手し目下第一、第二坑とも順調に進展し最早金鑛脈に達し金の產出も近い內に實現することとなつたが右關係者の調査によれば一ケ月五十貫年額にして約六百貫金額にして約七百萬圓の產出は容易であると見られてゐる

謎の女給ヤツチヤン
兄?と本町署で取調

京城府內明治町一丁目の酒場リラに上海から流れてきたインテリ女給として名を賣つたヤツちやんの許に同人の兄と自稱する男が出入してゐたが、本町署ではこの二人を廿五日午後六時頃引致召泊刑事部長が極秘裡に取調中である、內容は同業カフエーに對する詐欺事件らしく、相當複雜してゐる模樣で妹はひとまづ十時半頃歸宅せしめたが男の方は留置して嚴重に追求中である

團體宿料値上
愈よ提案

鐵道局では來月下旬東京鮮滿案內所で開催する鮮滿觀光協議會に既報の如く旅館協會提案の不景氣及び京城の團體客宿泊料の值上案を提出諒解を求めることになつたが、値上げは物價騰貴を理由としたものである

▲中等學生三食付一泊一圓七十錢を一圓八十錢に▲專門學校生徒同上二圓三十錢を一食を減じて二圓二十錢に▲青年團二食一泊二圓卅錢を二圓五十錢に▲教員及軍人團同上二圓七十錢を三圓に

人氣の朝日座
けふ二ノ替り

本社愛讀者優待の京城朝日座における淺香新八郎、櫻井京子一座は廿六日から二の替りで左の狂言である

押穢金州五萬兩全三場▲明条三度笠全四場▲貴方は知つてゐますか全一場▲新舞踊三景▲江戶の花神田囃子全場

後篇發表　女の友情　吉屋信子女史　婦人俱樂部二月號より　愈々執筆　大評判

スキー大會
延期

【元山電話】二十六日より二日間元山新豐里スキー場で擧行される豫定の第十三回全日本スキー選手權朝鮮豫選大會並に第六回全鮮スキー選手權大會は同スキー場の積雪は十糎にも達せず競技不能の有樣なので全鮮選手權大會のみを無期延期とし、全日本選手權豫選會は之を中止し朝鮮代表選手の推薦も行はず本年度全日本大會には棄權することゝなつた

各地で强窃盜
兇賊捕る
平北宣川署

【宣川電話】廿一日平北宣川郡東面路上河田鎬甫方に侵入した持兇器强盜事件は、その後同犯人取調べの結果、平北熙川郡北面价古里金利炳（三七）と判明、同事件その他六件を自白した

去る八月十一日平北熙川郡北面寺洞勞働宿泊所に同宿の氏名不詳の者から現金百七十圓を强奪去る一月十一日同里で金麗洙（二八）と共謀、某方に侵入し短刀を持つて押入り現金九十圓を强奪、十一月三十日楚山郡內某所で獵銃を窃取、十二月七日熙川郡の某所で現金十圓を强奪、一月十二日午前十時寧邊郡八院面德洞某方で獵銃を持つて侵入脅迫したが目的を達せず逃走したことを自白した

けふのお天氣
天氣よく寒さはゆるむ

落葉松丸太は
城津　須川洋行製材所へ
營林署特賣認可店
長サ六米—十米迄各尺
電柱用、杭用、最適品!!　數量五〇、〇〇〇本
右多少ニ拘ラズ何卒御用命願上候

謹告

小生儀一昨年內地留學生ヲ命ゼラレテヨリ早ヤ二ケ年ニ亘リ候ガ幸ヒ豫定ノ研究ヲ完了致シ候ハ一重ニ皆樣方ノ御指導御鞭撻ノ御陰ト深ク感銘仕リ候就テハ一月末日ヲ以テ滿期歸任致スベキ筈ノ所尙暫時當教室ニ留リ研究致シ然ル上歸任可仕候、乍略儀紙上ヲ以テ御挨拶申述べ候

勤務先　日本赤十字社朝鮮本部病院
現住所　熊本醫科大學產婦人科教室
鮫島義雄

サンキュー・スキン　大和ゴム

淋疾・黴毒　男女生殖器病　塩井皮黴科

京日案內
五號活字十五字詰一回五行一圓五十錢（以上は一回毎に五十錢增）料金は前納の事但し廣告に限り特に壹回にて掲載

林野　放賣天安より一里四十四町步內五分ノ一は砂防工事が濟み雜木繁茂　御照會次第詳細說明書送付す　忠南保寧大川　多田任天堂

看護婦　婦又は見習募集內科小兒科に經驗ある方を望む希望者は至急來院　京城花園町六九（花園町公設市場前）內科小兒科松野醫院　電話本局四二一八番

女中　內地人十四五歲位　要求人來談　龍山漢江通　電龍三〇九番　藤田

外務員　募集內地人三十歲以上中等學業者に限る外交に自信ある者は充分希望に應ず要保證人本人來談あれ　太平通二丁目向井時計店（電本二一四二五）

荷造　運送に關する御相談に應じ致します　本町二丁目一〇　堀運送店　電本二九三三番

恩給　京城府元町三丁目一二〇　即日立替利息月一分　龍山憲兵隊前　電話龍山一三〇八番　三千葉會

電話　高價買入　三越商品券其他高價賣入　明治町フランス教會前　玉木商店　電本四一〇番　自宅電本一〇八七

恩給　最も便利に　京城府大和町二丁目　上村商會

特別案內
女事務員採用　二十歲前後內地人　履歷書郵送アレ、面會日通知ス　南大門通二ノ五京畿ビル　三菱商事會社京城支店

ばいどく　りん病專門　和田醫院

第五十九期末貸借對照表
昭和九年十二月三十一日現在

資產（借方）	金額
現金及預ケ金勘定	二、四〇一、九六八・五五
現金	八三三、三七三・〇九
預ケ金	一、五六八、五九三・四五
（內朝鮮總督ノ指定シタル銀行ヘノ預ケ金）	一、四一九、〇〇四・一〇
有價證券勘定	三、九九六、三六六・六〇
國債	五五七、九六三・一五
（內手許有高）	三〇、四〇〇・〇〇
地方債	一九七、三六五・〇〇
社債	四四八、〇〇〇・〇〇
株式	二、七四三、〇四八・七〇
割引手形勘定	三、〇一四、四〇七・九九
商業手形	二、五五九、五八〇・九九
荷付爲替手形	四五四、八二六・三〇
貸付金勘定	二四、六五三、〇五四・九〇
手形貸付	二〇、二九七、五六五・四一
證書貸付	三、三三〇、一三一・三四
當座貸越	七四四、三六六・一九
有價證券貸	一四、二三〇・〇〇
他店貸	九〇、九一五・四八
支拂承諾見返	二八、一九三・四五
假拂金	三八、四四四・〇三
動產不動產勘定	二、三七六、九九四・一四
營業用土地建物什器	一、四四四、九九四・五六
所有動產不動產	九三一、九九九・五八
株主勘定	一、一二五、〇〇〇・〇〇
拂込未濟資本金	一、一二五、〇〇〇・〇〇
合計	三七、八八六、九九三・〇一
負債（貸方）	金額
預金勘定	二三、三五五、〇〇七・二三
當座預金	六、六七九、〇二二・〇四
特別當座預金	四、九三三、四四五・四九
通知預金	一、五〇五、八六八・七九
定期預金	二、八七九、四一九・三三
別段預金	三六一、一九二・〇八
借用金勘定	二、九七四、六九一・〇〇
特別借入金	一、二〇〇、〇〇〇・〇〇
借入金	一、七七四、六九一・〇〇
他店借	一六五、六〇四・九四
未拂送金爲替	九九、六九九・〇八
支拂承諾	二八、一九三・四五
假受金	二〇四、七三三・七六
雜勘定	三七七、七二三・七一
未拂配當金	六六八・二四
未拂利息其ノ他	一六八、四九六・六六
未經過割引料其ノ他	九九六、八四五・七七
預金利子諸稅	二、〇〇三・〇七
株主勘定	三、五五九、五三〇・四三
資本金	三、〇〇〇、〇〇〇・〇〇
法定準備金	八四、二〇〇・〇〇
別途積立金	三二九、〇〇〇・〇〇
職員退職慰勞基金	六三、五二一・〇〇
當期利益金	八二、八〇九・四三
（內前期繰越金）	二〇、九二一・九三
合計	三七、八八六、九九三・〇一

昭和十年一月
株式會社漢城銀行

第五十七期末貸借對照表
昭和九年十二月三十一日現在

資產（借方）	金額
現金及預ケ金勘定	三、五〇二、三五三・二五
現金	二、六六八、九四三・八〇
預ケ金	八〇六、六三二・七六
（內朝鮮總督ノ指定シタル銀行ヘノ預ケ金）	七七六、六二三・七六
振替貯金	三六、七七五・〇七
有價證券勘定	一三、四五〇、〇九七・六八
國債	一、六三二、六七八・四四
（內手許有高）	六三二、〇八〇・四四
社債	一九八、七〇〇・〇〇
株式	三、〇七三、六〇二・一四
割引手形勘定	七、七四三、一三三・七七
商業手形	四、六〇五、八〇四・七五
荷付爲替手形	三、一三八、四八七・五三
貸付金勘定	四三、五三〇、一七三・五三
手形貸付	三六、四八三、八七三・三〇
證書貸付	五、一二〇、四九九・三三
當座貸越	九五五、八五一・九〇
有價證券貸付	四八〇、四〇一・五三
他店貸	一三三、六〇三・九九
支拂承諾見返	二七八、四九三・〇〇
動產不動產勘定	三、八四一、一五一・九九
營業用土地建物什器	二、〇一五、七二六・〇〇
所有動產不動產	一、八二五、四二三・九九
雜勘定	六六二、二七七・〇八
假拂金	六六二、二七七・〇八
株主勘定	四、九二五、〇〇〇・〇〇
拂込未濟資本金	四、九二五、〇〇〇・〇〇
合計	六六、九九六、八四五・四八
負債（貸方）	金額
預金勘定	三七、六七三、八三四・〇七
公金預金	二、八七三、七〇五・〇八
當座預金	五、三四一、〇〇三・〇〇
特別當座預金	七、一三六、〇九三・〇〇
通知預金	一、六九九、八七一・〇〇
定期預金	二〇、五五四、八四〇・一四
別段預金	三二八、三〇四・六六
借用金勘定	一五、一九一、四六八・七九
借入金	三、〇八〇、九三五・一五
再割引手形	一二、一一〇、四八三・六四
借入有價證券	一〇〇、〇〇〇・〇〇
他店借	二四六、〇二六・八三
支拂承諾	二七八、四九三・〇〇
政府貸下金	一六五、〇九六・五〇
未拂送金爲替	八九、二五四・〇八
雜勘定	一、一八六、五三〇・九四
假受金	二、五七五・八〇
未拂配當金	五、〇四九・九三
未經過割引料其ノ他	四〇二、一七三・二九
未拂利息其ノ他	三三七、八〇九・三六
預金利子稅	二、〇八六・三六
諸保證金	六〇七、二一七・一四
株主勘定	一二、八二五、六六八・九三
資本金	九、九二五、〇〇〇・〇〇
法定準備金	七四四、〇〇〇・〇〇
別途積立金	一、八七三、五〇〇・〇〇
配當平均準備金	一〇四、〇〇〇・〇〇
當期利益金	一七九、一六八・九三
（內前期繰越金）	二六、一〇八・九七
合計	六六、九九六、八四五・四八

右ノ通リニ候也
昭和十年一月
株式會社朝鮮商業銀行

株式會社朝鮮貯蓄銀行
第拾壹期決算公告
貸借對照表（昭和九年十二月三十一日現在）

資產之部	金額
貸付金勘定	二、一九八、七七二・四〇
國債其ノ他有價證券保證貸付金	一、二三九、〇五七・五〇
不動產抵當貸付金	一、八七七、一〇九・〇三
預金者ニ對スル貸付金	五三二、三〇九・一七
定期預金者ニ對スル貸付金	七四八、九六六・五〇
有價證券勘定	二四、〇九七、三二三・一九
國債	六、八八四、四三七・二八
地方債	六、四〇二、一九九・〇〇
社債	五、二三四、七六六・一〇
株式	五、五七五、九九九・六一
預ケ金勘定	二、二四八、九一二・五六
預ケ金	二、二四二、六六二・〇四
郵便貯金	六、二五〇・五二
動產不動產勘定	二八一、六七六・六五
營業用土地建物什器	二七八、七七六・六五
所有不動產	二、九〇〇・〇〇
雜勘定	一三七、六八三・九一
假拂金	一三七、六八三・九一
現金	一〇八、三三二・九八
株主勘定	二、五〇〇、〇〇〇・〇〇
拂込未濟資本金	二、五〇〇、〇〇〇・〇〇
合計	四〇、九〇二、三六〇・〇七
負債之部	金額
預金勘定	三四、一五三、四八一・六三
普通貯金	一〇、二〇四、〇〇一・〇三
据置貯金	五、二四五、九九〇・八六
定期積金	一六、六九六、七七一・五五
定期預金	一、一七六、七七一・七五
別段預金	六六九、〇一三・〇四
備金勘定	一、〇〇八、一二四・七六
利息支拂準備金	三二七、二四八・八八
給付補塡準備金	六八〇、八七五・八八
代理店勘定	五一、六七七・五三
雜勘定	一三三、三六八・〇三
未拂利息其ノ他	八九、三五四・九九
未經過利益	三、四〇一・七〇
未拂配當金	一、四五九・一九
假受金	一、〇二八・三八
株主勘定	五、五五九、八四九・三六
資本金	五、〇〇〇、〇〇〇・〇〇
法定準備金	一九〇、〇〇〇・〇〇
配當平均準備金	六〇、〇〇〇・〇〇
特別積立金	五〇、〇〇〇・〇〇
當期利益金	二五九、八四九・三六
（內前期繰越金）	二四、八九六・〇一
合計	四〇、九〇二、三六〇・〇七

利益金分配

當期利益金	二五九、八四九・三六
之ヲ處分スルコト左ノ如シ	
法定準備金	四五、〇〇〇・〇〇
配當平均準備金	一五、〇〇〇・〇〇
役員賞與金	一〇、〇〇〇・〇〇
配當金（年八分）	一六〇、〇〇〇・〇〇
後期繰越金	二九、八四九・三六

右ノ通リニ候也
昭和十年一月
株式會社朝鮮貯蓄銀行

取締役頭取　伊森明治
常務取締役　木村和水
取締役　迫間房太郎
取締役　植野勳
取締役　辻本嘉三郎
監查役　木村雄次
監查役　金[illegible]洙
監查役　淺野太三郎
任期滿了ノ處再選重任ス

哭くな、青春（110）

三上於菟吉
吉邨二郎畫

新しき日（その七）

母親のかなしげな表情から、さつきはもう顔をそむけることをしなかつた。

『おかあさま、あたしが一時、おかあさまの氣持にそむいても、ゆく末、必ず御恩がへしが出來るとだけは思つてゐますのよ。』

彼女は、そんな風に言ふほか道がなかつた。それだけ言ふのさへ姉に對する反感が、心を刺戟してくれなければ、言ひ得なかつたであらう——

母親の方が、かへつて、瞼から目を反らした。

『あたし、乾度、あなたに叱られると覺悟してゐましたのよ——だけど、おかあさま、人間の生活はうはべからばかりではわかりませんわ。堀田先生なんか、さもお仕合せさうで いらつしやるけれど——』

『さつき、わたしは、あなたのさういふ心持を、決して下らないものとは言はないよ。だけど、堀田先生は、もう立派に世の中に立つておいでの方だ。お前は、まだ子供ぢやあないの？そこのところをよう考へなければ——』

母親は、ともすれば、せぐくつて來さうになるなみだを、やつと呑み込むやうにして、これだけ言つて、

『わたしは、でも、お前を責めやしない——』

さう言ふ母親の言葉に、さつきは、老いた女性の、若い日の思ひ出を、ふと胸にうかべないわけにはいかないのだつた。

彼女は、いつからか、問はずがたりに、死んだ叔母さから、母親の昔がたりを耳にしてゐるのだつた——母親の妹は、よく笑ふのだつた。

『あれでね、あんたのお母さんもなか〳〵なものさ。お父さまとさん〴〵みんなを苦勞させたのだよ——おまへさんなんぞも、くよ〳〵しないで、どし〳〵おやんなさいよ。どうにか、世の中は、おきにうまくゆくものさね。』

その叔母は、若いころ、ひどく貧しい美術家と戀をして、その人の藝術を一本立ちにするために、半生を辛勞して來たやうな女だつた。

——叔母さんも死んでしまつた。あの人が、今、生きてゐて下されば、こんなときにけ——

さも、相談相手になつてくれさうな氣がして、さつきは、その人の、おもかげまでも、くはしく描き出さずにはゐられないのだつた。

『わたしは、ほんたうに責めやしない。でも、お前が、不幸になることだけは——』

母親は、とうたう、ほろ〳〵と涙を落してしまつた。微ばんだ下まぶたを、その涙は、殆んどみにくゝうるはずのだつた。

さつきの頭は、また、深く〳〵下つてしまふのだつた。

彼女も、泣かずにはゐられない

『いよ〳〵、さつき、あとでまあ、ゆつくり考へてごらんなさいね。』

と、愛撫するやうな言葉が、母親の褪せた唇から洩れて來た。

『考へて〳〵、それで思ひあまつたら、わたしに言つておくれ。わたしは、お前のためには、どんなにでも——』

さつきは、これ以上、少しも子を呪はうとしない母親の顔を見たり、話に耳を傾けたりしてはゐられなかつた。

『おかあさま、あたし、あしたいろ〳〵申し上げるわ。』

彼女は、兩袖でかほをかくして病間を出て行つてしまつた。

將棋新手合（一）

於東京市日本橋區蠣殼町二の七 溝呂木將棋所

（圖は五四歩迄の局面）

平手 先 四段▲鈴木 禎一（東京）
四段△梶 一郎（東京）

持駒▲鈴木 ナシ

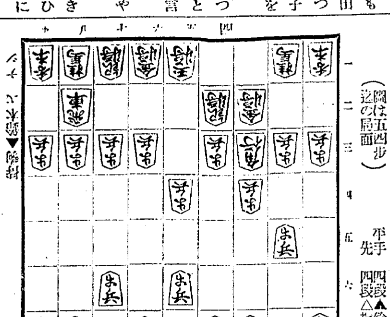

持駒△梶氏 ナシ

△二六歩 ▲三四歩 △二五歩 ▲三三角 △七六歩 ▲三二金
△四八銀 ▲四二銀 △五六歩 ▲五四歩 △五七銀 ▲五三銀
△七八金 ▲四四歩 △六九玉 ▲四三金

溝呂木七段講評

（先手）二六歩と飛車先を突くのは、敵の作戰を狹くする手段である
（後手）三四歩と突くのは、相懸り戰を避ける意味である
（後手）三三角上りは、敵飛車先の歩を切らせぬ意味と横歩取りを防ぐ穩和な後手策である
（先手）七六歩と突いて、敵の陣手を狹ふのは至當である
（先手）七八金上りは面白くない、茲は三三角成、同金、六八玉と圍ふが優つてゐる
（後手）敵の七八金と締まつたのに對し、四四歩と留めて向飛車に變更するのは、此の場合よい手である

DK ラヂオ

けふの番組 廿六日（土）

第一放送

午前七時（東）基礎獨語講座（六） 三浦吉兵衛
同七時三〇分（廣）聖典講義 心地觀經報恩品抄（六） 文學博士 福島 政雄
同七時五一分（東）ラヂオ體操
同一〇時 氣象通報
同一一時五分 料理獻立、日用品値段、鮮魚卸相場
正午 京城府廳・水産市場發表 時報、今日のプログラム
午後零時五分 放送喜劇『幸運』場景 失業者河村良介宅
失業者河村良介 谷 圭祐
其の妻美代子 曾我廼家鶴夫
河村の友人戸田精二 曾我廼家一郎
其の妻智惠子 曾我廼家房子
大 家 曾我廼家文福
瓦斯會社員 曾我廼家俊夫
新聞屋 南條 圭介
同零時四〇分 ニュース
同二時 家庭講座 高僧傳の中 傳教大師（二） 安藤 乾幽
同四時 ニュース、職業紹介事項
同六時（大）うたのおけいこ（テキスト四八ページ）子供のテキスト一月號特選童謠 一、雀のお宿 津田秋夫作詞、宮崎琴月作曲 二、マイクロフオンのお月様 高野辰男作詞、本居長豫作曲 武岡 鶴代
同六時二〇分（東）コドモの新聞 村岡 花子
同六時二五分（東）英語講座（二） 梅谷 與一
同七時 ニュース、天氣豫報
自同七時三〇分至同九時（大）

子供と家庭の夕

（一）序曲 桃谷演奏所より中繼 大阪ラヂオ・オーケストラ編曲
（二）物語 紅いランタン リチヤード・ヒユーズ原作、巴陽佐一郎譯 竹久千惠子
（三）獨唱と齊唱 桃谷演奏所より中繼 1獨唱（民謠）イ、粉屋の女房 ロ、野燒の頃 ハ、窓は雪空 2齊唱（童謠）イ、屋ねむり玉様 ロ、火の見やぐら 獨唱 佐伯富美子 齊唱 若葉會兒童 伴奏 大阪ラヂオ・オーケストラ
ピアノ伴奏指揮 宮原 禎次
（四）すごろく遊び 世界漫遊 世界を語る人々 竹内 逸 横山 愛吉 岡田 倫子 宮武 辰夫 春川 勇 外
（五）ラヂオコメディ 猫は捨てるべからず 林二九太作
（配役）小柳久二郎 金平東之助 小柳 宮子 田中 筆子 集金人 松井 茂男
（六）管絃樂 桃谷演奏所より中繼—三國手毬唄集 大阪ラヂオ・オーケストラ編曲
同九時（東）時事解説
同九時三〇分（東）時報、ニュース、氣象通報、翌日のプログラム發表、ニュース再放送 鳥山 一二

第二放送

午後零時五分 マンドリン合奏 京城マンドリンバンド
同一時 家庭講座 李 永 愛
同六時 ハーモニカ獨奏 李 和 音
同六時一〇分 兒童週間新聞
同六時三〇分 課外講座（五） 金 牧 星
同七時三〇分 農村副業講座（三） 李 允 秀
同八時 伽倻琴並唱 李 奇 花
同八時三〇分 ラヂオドラマ 朝鮮兒童藝術研究協會

あすのさゝ物 二十七日（日）

午後零時五〇分 滿洲より講演 北鮮の現狀 日鮮通信社長 近藤 義晴

珍奇演藝の午後
同一時二〇分（札）珍奇ジャズ 道頓堀行進曲外 翁家さん馬外
同一時三〇分（仙）祭文 山口 一鏡
同一時四二分（東）浪花節劇 南部坂雪の別れ 高島家久右衛門
同二時一七分（名）覗きからくり 八百屋お七 田中新松外
同二時二七分（廣）俚謠 十二月 唄 千代 外
同二時三七分（長）チャルメラ音樂 長崎市 中村嘉壽夫
同六時（東）管絃樂（解説付）一、君が代行進曲外 東京ラヂオ・オーケストラ
同七時三〇分（東）謠曲 羽衣 水道橋寶生會能樂堂より中繼、寶生重英外
同八時一〇分（東）和洋綴織音樂
同八時三〇分（東）舞台劇

コドモノジカン

廿六・七兩日午後六時

うたのお稽古

子供のテキスト一月號特選童謠

一、雀のお宿 津田秋夫作詞 宮崎琴月作曲

雀のお宿は 屋根のうち
小さなお窓の あるおうち
親子の雀が たのしさう
わたしのラヂオを きいてゐる
子供の時間が 始まると
雀のお宿に ひがともる
親子の雀が たのしさう

二、マイクロフオンのお月様 高野辰男作詞 本居長豫作曲

まーるいおかほのお月さま
あなたはお空のマイクロフオン
どこかで蟲がうたつてる
マイクロフオンのお月さま
およめに行つてるねえさまと
交換放送しとくれ

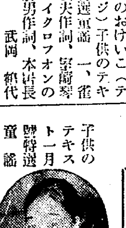

武岡鶴代

放送喜劇 幸運

曾我廼家文福外
午後零時五分

失業者河村良介の家庭では月末迫つて諸方の溜つた支拂請求に催促が交々門を叩いてゐる、今日も一日中金策に駈けづり廻つて歸宅した良介、どうしても必要の金の調達が出來ず、心配してゐる妻の美代子を慰めるべく人相觀から買つて觀相圖寺出して氣嫌を取つてゐるが貧乏がもとで小さな爭ひを起しかけてゐる時尋ねて來たのは友人の戸田精二と妻の智惠子、何となく落着かぬ素振りで之から二人して溫泉に行くのだと別れを告げて去つて行く、あとに忘れて行つた風呂敷包、美代子は屆けてやらうと云ひ良介は急場しのぎに一時借り様と爭つてゐると中から着物と書置きが現れ月末の苦しみ、到底生きる望みがないから死ぬと書いてある、二人は慌てゝ表へ飛出す、其あとへ家賃を催促に來た大家書置きを見て、てつきり河村夫婦と思ひ外へ飛出して無理に連れ歸り短氣を止めて支拂は全部自分が責任を持てやるとしきりに止める所で幕

演藝案内

團成社
鐘路三丁目 電光九五九
一月廿二日晝より 一週間晝間だけ（一時より）夜間は演劇上演 階上五十錢 三十錢 階下三十錢 二十錢
驚嘆的特別奉仕週間
RKO超特作日本版 ジョージ・キユカー監督
愛の嗚咽
カザリン・ヘップバン ジオン・バリモア主演
一九三五年度最大の發見、彗星カザリン、ヘップバン登場絶對名篇火山の様な激しい情熱と神秘的な演技に全米を壓倒させたガルボ、ディトリッヒを凌ぐ新しい型の女優巨星バリモアと名コンビ的迫力を物語り深刻さは今古獨步！
RKO特作日本版
死線突破
ウイリアム・ガーガン フランセス・デー 主演 オトオブロウ・ア監督
◆國産映畫一本あり
二月三日より 絢爛たる殺人、最後の一人迄
クリスチナ女王 ハリウッド パティ
第三週 若草物語 カルネア對ベア

大正館
P・C・L封切 昭和町 電本八〇〇
低料金！四隣睥睨のニコ〳〵大會 大英斷階下三十錢均一
二十四日より三十日迄特別大公開
上映順
市川右太衛門プロ超力作時代劇 原作脚色 良志波西果 監督 稻葉蛟兒 谷崎十郎特別主演
幽靈刀 全八卷
RKOラヂオ超特作發聲日本版 頓珍漢ロバート・ウイルゼイ 二人組ハート・ホイラー 主演
メリケン萬歲 全八卷
奇想天外の自動車競爭とバックに繰りなす戀とスピードの爆笑篇
PCLオールトーキー 淺草の名物男エノケン第三回大熱演 監督木村莊十二快心の特作
エノケンの魔術師 全九卷
復本進一主演 近日堂々封切
第一映畫オールトーキー
建設の人々
鈴木傳明 山田五十鈴 夏川大二郎 主演

京寶館
松竹 共榮 提供
二十六日より四日間 階下廿錢
松竹キネマ蒲田特作 オールサウンド版
原作脚色監督 島津保次郎 作詞 長田幹彦
田中絹代主演
お小夜戀姿
山内光 小林十九二 竹内良一 坪内美子 齋藤達雄 高杉早苗
昭和の小野小町と謳はれる美人、お小夜をめぐつて畫家、小說家、運轉手、ブローカー、番頭等々…タイプの變つた男性を配して見せる、昭和美人艶聞記ユメディドラマ……
松竹キネマ下加茂特作時代劇 オールトーキー
原作 行友秀風 監督 冬島泰三 林長二郎 尾上榮五郎主演
月形半平太
八雲理惠子 水久保澄子 及川道子 小林重四郎 志賀靖郎 廣田昂 共演

京城演藝館
京城本町三丁目 電本五三四
一月廿二日より 喜劇界の王者
曾我ノ家家庭劇
特別加入 曾我廼家文福外五十餘名大一座 連日大入滿員御禮申上げます
益々拍車をかけ一笑ひの殿堂へ初日以來押すなと計り人氣殺到一座は愈々熱演に熱演笑ひの王國と化し貧神もソット笑ひ笑ふ門に福も來る…皆樣の御意に入るまでと一生懸命此一座の御愛顧を願ひ上げます特に狂言もお目新しい物ばかり上演して居りますどうぞお早く
一月廿六日より毎夕五時半開場 （廿六、廿七）特選狂言
一、喜劇 御兩から 一幕
二、風刺劇 女房心得帳 二場
三、社會劇 悲曲物語り 二場
四、人情劇 若者よ働け 一場
入場料 特等七十錢 一等五十錢 二等三十錢

浪花館
洋劃封切 明治町一丁目 電本三〇五
一月二十二日より 如實に物語る本物ターザンの大偉力！果然！激讃！好評！連日連夜超滿員！待望裡に堂々第二週に入る！
上映順
朝日ニュース
MGM特作日本版 監督チャールス・ブレイビン 主演フランチヨト・トーン モーリン・オサリヴァン
胡蝶となるまで
娘は娘の愛と黄金の爲に賣つた！娘の美貌は名聲と黄金を得る武器としてのみ利用された名聲と黄金の鎖を斷ち切るものは娘の純眞の愛と與る眞の母性愛だ。
MGM超特作日本版 監督セドリック・ギボンス 主演ジョニー・ワイズミウラー
新猿人**ターザンの復讐**

中央館
新興キネマ專門封切 電本三〇二番
廿三日特別大公演 轟然巨彈發射！待望の名篇突如新春第六週の巨篇大公演！大新興キネマが煥然として全世界映畫界に覺醒の警鐘鳴らす稀有の華麗篇王品！
新興キネマ超弩級現代劇 サンデー毎日當選 原作 中野實 脚色 巴吉村廉 巨匠 内田吐夢
熱風 全十二卷
小杉勇 島耕二 池雅子 入社第一回競演
新興キネマ時代劇超特作 原作 村上浪六 監督 村田正雄
地獄往來 全十卷
小金井勝 花房銀子 大熱演
米國コロンビア特作 漫畫
ピアノ昇天 全一卷
近日大公開の巨篇 愛染草、歸去來峠、人斬り豬之松、子を持つ處女、若草物語、修羅時鳥、世紀の音祭、ゴングの響、花咲く樹、ロイドの大勝利

松竹座
松竹直營 黃金町 電本三〇〇〇
廿一日より大公開 待望の豪華版遂に來る！松竹名畫の強力名番組
下加茂特作時代劇 雜誌「日の出」所載
原作三上於菟吉 監督大曾根辰夫 林長二郎主演 尾上榮五郎特別出演
源三郎奚變 中篇 蛇の卷
蒲田超特作現代劇 原作 脚色 伏見晁 監督 佐々木大太郎 高杉早苗 德大寺伸 山内光共演
サウンド版 **山は夕燒**
山は夕燒蛙は小燒 ひとりとはく〳〵舘野に暮れりや 吹くな風わびしゆてならぬ 心しみじみ派の鳥
ワーナー・ブラザース超特作品 アーチ・メーヨー氏監督日本版 バーバラ・スタンウイック主演

喜樂館
日活直營 京城本町 電本五〇一
廿三日より公開 讀者待望名小說の映畫化！
相寄る魂
▲生きとし生けるもの 蒲田が誇る自信の傑作 回次迎宣公開 血煙大菩薩
盡きざる春宵の興！時代劇の醍醐味滿喫の魅惑篇！
日活特作時代映畫 大阪朝日新聞連載 監督荒井良平 脚色山中貞雄 原作大佛次郎
水戸黄門 來國次の卷
大河內傳次郎二役主演
原作は大衆文壇の人氣者大佛氏脚色は助監鬼才山中貞雄監督は今度出しの荒井良平然も大河內の一人二役であり、助演者また時代劇の一流どころを網羅してゐる、斯うしたスタッフの下にクランクされた水戸黄門である、到る處OK絶讚これぞ眞に時代劇の最大眼卷！
日活特作現代劇 監督春原政久
嚴頭の處女 水久保澄子
潮山新太郎主演 松平龍子
卅日一日二日間恒例名畫短期公開
千惠藏主演 **彌太郎笠大會**

朝日座
京城本町五丁目 電本三八六
一月二十四日六日間 日活映畫スター實演へ
淺香新八郎 櫻井京子 來演
特別出演 木下千代子 中村紅果 山本緑波
二ノ替り狂言 窓前の大合同豪華陣
初日以來大好評、大入の盛況を續けてゐる日活スター合同の實演は來る廿六日より二の替り狂言を發表した代表者淺香新八郎の一行は日活京都撮影所新脚本部が文藝部に日活時代劇部が舞台監督として擔任して監督部も出演して居る丈けに巷の人氣湧くが如きである
映畫劇化光スナオ脚色演出
一番目 風流活人劇 四場
子澤宮作 二番目 化明祭三度笠 四場
三番目 同人座文藝部撰定 三場
四番目 伊藤大輔脚色 江戶祭 四場
五番目 淺香十八番 新歌舞伎 お俊傳兵衛 近頃河原之達引 一幕上演

仁川汽船株式會社
長淵線 毎月五回出帆 寄港地＝九味浦、德洞、椒島、大青島
仙義線 隔日出帆 寄港地＝漢洋、九浦里、富里浦
唐津線 隔日出帆 寄港地＝南元浦 自動車連絡取扱
牙山線 隔日出帆 寄港地＝吾池里 瑞山、泰安自動車連絡取扱
禮成線 隔日出帆
昭毛里線 毎月二十回出帆 寄港地＝龍游島
馬山線 隔日出帆 寄港地＝信島、北水、乾坪、注文島
白石浦線（忠南牙山郡）毎月六回出帆 寄港地＝靈興島、大阜島
此ノ外ニ沿岸各方面行貨物取扱
仁川港町二丁目 仁川汽船株式會社 電話五一番 一四〇番

北九州商船株式會社 出帆廣告
釜山出帆
博多直航 珠丸 毎日午後十時卅分
對馬壹岐・長崎行 博丸 毎五日午前十時
比田勝、博多、下關行 縣丸 毎三日午後六時
詳細ハ左記へ御照會被下度候
釜山第一棧橋 北九州商船株式會社出張所 電話二四一二番

仁川出帆（代理店日鮮海運會社）
大連直航 東祥丸 一月廿二日
鹿兒島、三角、長崎、博多行 東祥丸 一月廿五日
新義州・安東出帆（代理店日鮮海運會社）
仁川經由、九州各地行 東祥丸 休航
天候及潮時關係ニテ延發スルコトアルベシ
▲御船客御斷申上候
詳細ハ左記へ御問合セ被下度候
仁川府本町四丁目二番地（日鮮ビルヂング內）
日鮮海運株式會社 電話長五〇長一〇八番

大阪商船定期出帆
北鮮阪神行（經由門司）急行 ◎內鮮連絡優秀客船
貴州丸 一月廿八日 武昌丸 二月一日 河南丸 二月四日 盛運丸 二月八日
北鮮臺灣行（貨物船）雄基發 清津午前十時 翌々日午前十時 一月廿三日
寄港地 雄基、羅津、清津、城津、西湖津、釜山、博多、長崎、鹿兒島、基隆、高雄
浙江丸 江蘇丸
大連內地直行 毎日發 朝鮮、滿鐵主要驛ニ於テ船車連絡
大連發 午前十時 門司著 午後一時發 神戶著
あめりか丸 うらる丸 はるびん丸 ばいかる丸 うすりい丸 たこま丸 ろびん丸 すまる丸
門司基隆直行
高千穗丸 蓬萊丸
大阪商船株式會社 京城出張所
京城府南大門通三丁目一〇六 東京火災ビル四階 電話本局二〇一三〇番（案內書進呈）
鮮內代理店・案內所 國際運輸會社 仁川 慶田組 釜山 釜山商船組 ジャパン・ツーリスト・ビューロー案內所 京城、平壤、釜山、中井、安東大和橋

●頭のさへぬ時 **ノーシン** サエあれア、さへまする●

解熱鎭痛に **三共アスピリン**（別名オホピリン） 東京・室町 三共株式會社

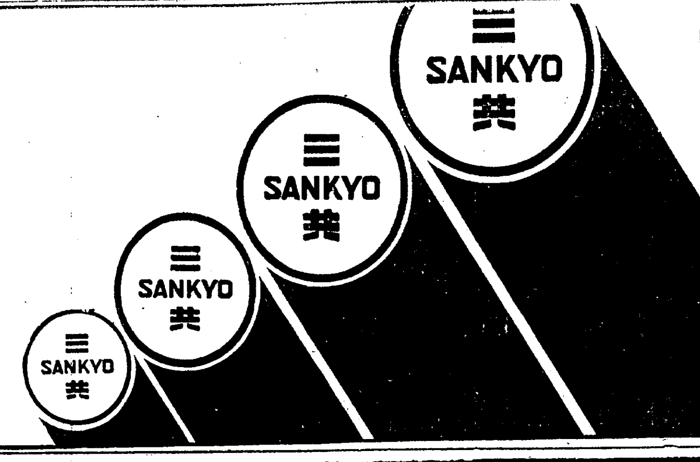

胃腸に タカヂアスターゼ

タカヂアスターゼは藥學博士工學博士高峰讓吉氏の發見に係る世界的强力消化素にして多種多樣の消化酵素を含有し、强力なる澱粉消化力を有するは勿論、蛋白消化力また强大なり。效力は永久的不變、耐酸、耐アルカリ性强く、又その消化作用は茶、紅茶、コーヒー等に影響せらるゝことなき特長を有す。

消化不良、食慾不振、肺結核その他殆ど凡ての疾患時に於て胃腸の消化機能を助長し、消化不良を去り、食慾を催進し、榮養を增す目的に盛に賞用せらる。 粉末、錠劑の各種あり

三共の藥品の定價と簡單なる解説とを載せたる冊子「三共の藥品」あり御入用の方は此新聞名御記入御申越下さい贈呈致します

說明書進呈　東京・室町 三共株式會社

新發賣

獨逸製純粹 カワカワハルツ主藥

淋疾新療藥 Aトリート

淋疾 最短期新療藥 遂に完成す！

新發賣のAトリートは現代淋疾治療上藥學の理想を實現せる內服新藥にして急性、惡急性、慢性の症狀に對し世界獨步の速效を以て疼痛と不安を即座に完除し患者を全く安易の狀態に於て快速に治療へ導く新療法の淋疾藥である。乞ふ特異非凡なる效果の御試用を!!

特徵

一、本劑の主成分を構成せる**カワカワハルツ**は（樹脂）弊社が今般獨逸國より輸入せる純良最高品にして（効果低劣なるアルコール性カワエキスに非ず）尿道粘膜に對し特殊の局所麻痺的鎭靜作用を呈し排尿時に於ける疼痛知覺を快速度に消退し溷濁尿を清澄ならしむ。
一、尿道內に於ける淋菌の發育を遮斷し膿粘液の分泌を制限し疼痛性勃起並に遺精を輕減す。
一、尿道灼熱感及尿意頻發を除去し攝護腺炎、副睾丸炎、或は關節炎等の併發諸症に最善の效果を現し特に淋毒性膀胱疾患の治療に重用せらる。
一、女子消渴（淋毒性尿道炎、淋毒性尿道加答兒）を解消す。

適應症
急性淋疾 慢性淋疾 女子消渴
攝護腺炎 淋毒性膀胱加答兒

包裝
十八球入（三日量）壹圓貳〇
四十二球入（七日量）貳圓五〇
九十球入（十五日量）五圓〇〇
三百球入（五十日量）壹五圓〇〇

全國各藥店ニ販賣ス

製造發賣元 大阪市堂島 合資會社 盛大堂製藥所 振替大阪二五〇〇番